RNI No. GUJGUJ/2009/30906
RNI TITLE CODE NO. GUJGUJ12914

રાજકોટ મિરર

RAJKOT MIRROR DAILY MORNING NEWS PAPER

Year : 15 Issue : 055 Dt. 15-09-2025 Page : 08 Price : Rs 3

Editor : **PRATIPALSINH NARENDRASINH JADEJA,** Publisher, Printer & Owner : **YASHPALSINH JAYCHANDRASINH JADEJA**
Place of Publication and Printing : **201-SAGAR APPARTMENT, C-WING, OPP. SHREEJI HOTEL, NEAR MILESTONE APPARTMENT, ROYAL PARK STREET NO. 10, KALAWAD ROAD, RAJKOT**

દેશના ૪૦ ટકા લોકો પૌષ્ટિક આહારથી વંચિત

ખાદ્ય ઉત્પાદનના વૈવિધ્યકરણને વેગ આપવા માટે વધુ રોકાણ શરૂ કરવાની જરૂર

નવીદિલ્હી તા. ૧૪

સંયુક્ત રાષ્ટ્રના ફૂડ એન્ડ એગ્રીકલ્ચર ઓર્ગેનાઈઝેશનના મુખ્ય અર્થશાસ્ત્રી મેક્સિમો ટોરેરો કુલેને જણાવ્યું હતું કે ભારતીય વસ્તીના લગભગ ૪૦.૪% (લગભગ ૬૦ કરોડ લોકો) સ્વસ્થ ખોરાક પરવડી શકતા નથી. ડો. કુલેને કહ્યું કે આ સંખ્યા FAOના ૨૦૨૩ ના મૂલ્યાંકનની તુલનામાં નોંધપાત્ર ઘટાડો છે, જેમાં કહેવામાં આવ્યું હતું કે ભારતની ૭૪.૧% વસ્તી ૨૦૨૧ માં સ્વસ્થ આહાર પરવડી શકશે નહતી. તેમણે કહ્યું કે ભારતે ખાદ્ય ઉત્પાદનના વૈવિધ્યકરણને વેગ આપવા માટે વધુ રોકાણ શરૂ કરવાની જરૂર છે. ડો. કુલેને કહ્યું કે દેશના સ્કેલ, કદ અને વસ્તીને કારણે ૨૦૩૦ સુધીમાં શૂન્ય ભૂખમરાના ટકાઉ વિકાસ લક્ષ્યોને પ્રાપ્ત કરવામાં ભારતની મુખ્ય ભૂમિકા છે.

ભારતમાં ભૂખમરો ઘટાડાથી વિશ્વ પર અસર પડે છે અને ચોક્કસપણે દક્ષિણ એશિયા પર પણ અસર પડે છે. તેથી, મને લાગે છે કે તેમાં ભારતની મોટી ભૂમિકા છે. તેથી અમારું માનવું છે કે તે ખૂબ જ મહત્વપૂર્ણ છે કે તેઓ પરિવર્તન ચાલુ રાખે અને તેને વેગ આપે. ભારતને હજી પણ ઉચ્ચ સ્તર સુધી પહોંચવાની જરૂર છે – એટલે કે સ્વસ્થ આહારની પહોંચ, જે હાલમાં કુલ વસ્તીના ૪૦.૪% છે. તેથી આપણે તેમાં વધુ સુધારો કરવાની જરૂર છે અને આજે અને આવતીકાલે તેને સુનિશ્ચિત કરવાના રસ્તાઓ પણ શોધવાની જરૂર છે. હરિયાળી ક્રાંતિએ પોતાનો ભાગ ભજવ્યો છે, પરંતુ હવે વધુ કરવાનો સમય છે. તેથી તેને ભૂલશો નહીં, પરંતુ વધુ કરો. ''આપણે વધુ કરવાની જરૂર છે,'' ડો. કુલેને કહ્યું. FAOના ૨૦૨૩ ના મૂલ્યાંકન પર કે ભારતની ૭૪.૧% વસ્તી ૨૦૨૧ માં સ્વસ્થ આહાર પરવડી શકશે નહીં, તેમણે કહ્યું કે ૨૦૨૪ માં, જે વસ્તી સ્વસ્થ ખોરાક પરવડી શકતી નથી તેની ટકાવારી ૪૦.૪ હતી.

પદ્ધતિમાં સુધારો થયો છે. તો હા, નોંધપાત્ર ઘટાડો થયો છે. તેથી સરખામણી કરવા માટે મૂળભૂત રીતે આ વર્ષના વિશ્વમાં ખાદ્ય સુરક્ષા અને પોષણની સ્થિતિ SOFIને પાછલા વર્ષના ડેટા પર જોવાનું છે. પરંતુ હા, નોંધપાત્ર સુધારો થયો છે, પરંતુ તેમ છતાં તે ખૂબ ઊંચો છે. સ્વસ્થ આહાર વિવિધતા છે. આનો અર્થ ફળો અને શાકભાજી, પ્રોટીન અને અનાજ પણ છે. દેશની ૪૦% થી વધુ વસ્તી સ્વસ્થ આહાર પરવડી શકે તેમ નથી. તેથી આ સ્વસ્થ આહારનો ન્યૂનતમ ખર્ચ છે. ટેરિફ યુદ્ધો પર, તેમણે કહ્યું કે ટેરિફ સાથેની પહેલી સમસ્યા બિનકાર્યક્ષમતા છે. તમે માલની હેરફેરમાં વધુ બિનકાર્યક્ષમ બનશો. કારણ કે પહેલા તમે વિશ્વને શ્રેષ્ઠ બનાવતા હતા, હવે વિશ્વ ખંડિત થઈ ગયું છે. એક વિશ્વ ઓછા ટેરિફ ઇચ્છતું હતું, પરંતુ બીજી દુનિયામાં હવે ઊંચા ટેરિફ છે. બીજો મુદ્દો અનિશ્ચિતતાનો છે. દરરોજ ટેરિફમાં ફેરફારથી ઘણી અનિશ્ચિતતા ઊભી થઈ છે અને તેના કારણે બજારો જટિલ બન્યા છે. જો કે, બજારો પહેલાથી જ આ અનિશ્ચિતતાનો સામનો કરવાનું શીખી ગયા છે, તેથી વસ્તુઓમાં બહુ ફેરફાર થતો નથી.

એશિયા કપમાં ભારતનો દબદબો યથાવત્

પાકિસ્તાનને કચડી ભારત પોઈન્ટ ટેબલમાં મોખરે

હાઈવોલ્ટેજ બનેલા મેચમાં પ્રથમ બોલથી જ ભારતનું આક્રમક વલણ : પાકિસ્તાન હારતા સ્પોર્ટસમેન સ્પિરીટને લાગ્યું કલંક

નવીદિલ્હી, તા. ૧૪

એશિયા કપમાં ગઈકાલે અત્યંત રોમાંચક ચેમ ભારત અને પાકિસ્તાન વચ્ચે દુબઈ ઈન્ટરનેશનલ ક્રિકેટ સ્ટેડિયમ ખાતે રમાયો હતો. જેમાં પાકિસ્તાને ટોચ જીતીને પ્રથમ બેટિંગ કરવાનું નિર્ણય લીધો હતો. જેમાં ૨૦ ઓવરના અંતે પાકિસ્તાને ૯ વિકેટ ગુમાવી ૧૨૭ રનનું યોગદાન આપ્યું હતું. શરૂઆતના પ્રથમ બોલથી ભારતના બોલરોએ પાકિસ્તાનને બેકફૂટ ઉપર રાખ્યું. જેમાં પ્રથમ બે વિકેટ તો પાકિસ્તાનની ૬ રન ઉપર પડી ગઈ હતી. જેમાં પ્રથમ ઓવરમાં હાર્દિક પંડ્યાએ જ્યારે બીજી ઓવરમાં બુમરાહે વિકેટ ઝડપી પાકિસ્તાન સામેના મેચમાં પોતાનું આધિપત્ય સ્થાપિત કર્યું હતું. પાકિસ્તાન તરફથી શાહિબઝાદા ફરહાન કે જેને ૪૪ બોલમાં ૪૦ રન ફટકાર્યા હતા. જ્યારે લોઅર ઓર્ડરમાં આવેલા શાહીન અફ્રિદીએ વિસ્ફોટક ઈનિંગ રમી માત્ર ૧૬ બોલમાં ૩૩ રન ફટકારી સ્કોરને ૧૨૭ સુધી પહોંચાડવામાં મદદ કરી હતી. આ બન્ને ખેલાડીઓને બાદ

કરતા પાકિસ્તાનનું ઓપનિંગ તથા મિડલ ઓર્ડર સંપૂર્ણપણે નિષ્ફળ નિવડ્યું હતું. જેમાં ભારત તરફથી સર્વાધિક ૩ વિકેટ કુલદીપ જાદવે ઝડપી હતી. જ્યારે અક્ષર પટેલ તથા બુમરાહે બે-બે વિકેટ અને હાર્દિક પંડ્યા અને વરુણ ચક્રવર્તીએ એક-એક વિકેટ ઝડપી હતી.

૧૨૮ રનના લક્ષ્યાંકનો પીછો કરવા ઉતરેલી ભારતીય ટીમે શરૂઆતમાં જ આક્રમક વલણ રાખ્યું હતું અને પાકિસ્તાનના બોલરોની લાઇન લેન્થ બગાડી નાંખી હતી. ભારતીય ટીમ તરફથી કેપ્ટન સુર્યકુમાર યાદવે નાબાદ ૪૭ રન ફટકાર્યા હતા. ત્યારબાદ અભિષેક શર્માએ માત્ર ૧૩ બોલમાં ૧૩ રન ફટકારી પાકિસ્તાનના બોલરોની કમ્મર તોડી નાંખી હતી. તીલક વર્માએ પણ ૩૧ રનનું યોગદાન આપ્યું હતું. જ્યારે ગીલ અને દુબેએ દસ-દસ રન બનાવ્યા હતા. પાકિસ્તાનના બોલરોની વાત કરવામાં આવે તો એક માત્ર સૈમ અયુબે ત્રણ વિકેટ લીધી હતી. આમ, ભારતે પાકિસ્તાન સામેનો રોમાન્ચક મેચ સાત વિકેટે જીતી પોઇન્ટ ટેબલમાં પ્રથમ સ્થાન મેળવ્યું હતું.

ભાજપ પાસે બે કરોડ સક્રિય સભ્યો

૧૪ કરોડ સભ્યો સાથે ભાજપ વિશ્વનો સૌથી મોટો રાજકીય પક્ષ

જેપી નડ્ડાએ કહ્યું દેશભરમાં ૨૪૦ લોકસભા સભ્યો, લગભગ ૧,૫૦૦ ધારાસભ્યો અને વિધાન પરિષદોમાં ૧૭૦ થી વધુ સભ્યો

નવીદિલ્હી, તા. ૧૪

ભારતીય જનતા પાર્ટીના રાષ્ટ્રીય અધ્યક્ષ જેપી નડ્ડાએ રવિવારે જણાવ્યું હતું કે ૧૪ કરોડ સભ્યો સાથે ભાજપ વિશ્વનો સૌથી મોટો રાજકીય પક્ષ બની ગયો છે. તેમણે કહ્યું કે ભાજપ પાસે બે કરોડ સક્રિય સભ્યો છે. જેપી નડ્ડાએ કહ્યું કે પાર્ટી પાસે દેશભરમાં ૨૪૦ લોકસભા સભ્યો, લગભગ ૧,૫૦૦ ધારાસભ્યો અને વિધાન પરિષદોમાં ૧૭૦ થી વધુ સભ્યો છે. કેન્દ્રીય મંત્રીએ આંધ્રપ્રદેશના વિશાખાપટ્ટનમમાં પાર્ટી રેલીને સંબોધતા વડા પ્રધાન નરેન્દ્ર મોદીના નેતૃત્વ હેઠળની રાષ્ટ્રીય લોકશાહી ગઠબંધન સરકારની પ્રશંસા કરી. તેમણે કહ્યું કે, ભાજપ ૧૪ કરોડ સભ્યો સાથે વિશ્વનો સૌથી મોટો

રાજકીય પક્ષ છે. ભારતમાં ૨૦ રાજ્યોમાં એનડીએ સરકારો છે અને ૧૩ રાજ્યોમાં ભાજપની સરકારો છે. અમે દેશનો સૌથી મોટો પ્રતિનિધિ પક્ષ છીએ. અમારી પાસે ૨૪૦ સાંસદો (લોકસભા) છે. અમારી પાસે લગભગ ૧,૫૦૦ ધારાસભ્યો છે. અમારી પાસે વિધાન પરિષદોમાં ૧૭૦ થી વધુ સભ્યો છે.

નડ્ડાએ કહ્યું કે વડા પ્રધાન મોદીના નેતૃત્વમાં ૧૧ વર્ષમાં કામગીરી અને જવાબદાર સરકારનું રાજકારણ રહ્યું છે, જ્યારે અગાઉની સરકારોમાં બિન-કાર્યક્ષમતાનું રાજકારણ રહ્યું છે અને તેમણે કોઈ વિકાસ કાર્ય કર્યું નથી. તેમણે કહ્યું કે અગાઉની સરકારો ઢંઢેરામાં આપેલા વચનો પણ ભૂલી ગઈ હતી. કેન્દ્રીય આરોગ્ય મંત્રીએ કહ્યું કે અગાઉ ભાઈ-બહેનવાદ, ભ્રષ્ટાચાર અને તુષ્ટિકરણનું રાજકારણ હતું. ભાજપ પ્રમુખે કહ્યું, ''અમે એક એવી પાર્ટી માંથી આવીએ છીએ જેનો વૈચારિક આધાર છે.'' આંધ્રપ્રદેશમાં થયેલા વિકાસ કાર્યોનો ઉલ્લેખ કરતા નડ્ડાએ કહ્યું કે કેન્દ્રએ રાજધાની અમરાવતીના નિર્માણ માટે ૧૫,૦૦૦ કરોડ રૂપિયા આપ્યા છે.

વકફ પર રોક લગાવવા સુપ્રીમમાં સુનાવણી

ગવઈની આગેવાની હેઠળની બેન્ચે મે મહિનામાં સતત ત્રણ દિવસ સુધી કેસની સુનાવણી કરી હતી

નવીદિલ્હી, તા. ૧૪

સુપ્રીમ કોર્ટ સોમવારે વકફ (સુધારા) અધિનિયમ, ૨૦૨૫ ના અમલીકરણ પર રોક લગાવવાની માંગ કરતી અરજી પર પોતાનો ચુકાદો સંભળાવશે. ૧૦૦ થી વધુ અરજદારોએ આ કાયદાને મુસ્લિમ મિલકતોના ''ક્રમશઃ સંપાદન'' તરીકે વર્ણવ્યો છે, જ્યારે સરકારે તેને જાહેર અને ખાનગી મિલકતો પર ''મોટા પાયે અતિક્રમણ'' સામે જરૂરી પગલું ગણાવ્યું છે. ભારતના મુખ્ય ન્યાયાધીશ બી.આર. ગવઈની આગેવાની હેઠળની બેન્ચે મે મહિનામાં સતત ત્રણ દિવસ સુધી કેસની સુનાવણી કરી હતી, જે મહિનામાં તેમણે ટોચના ન્યાયાધીશ તરીકે કાર્યભાર સંભાળ્યો હતો. સુનાવણી ૨૨ મેના રોજ પૂર્ણ થઈ અને મામલો ચુકાદા માટે અનામત રાખવામાં આવ્યો.

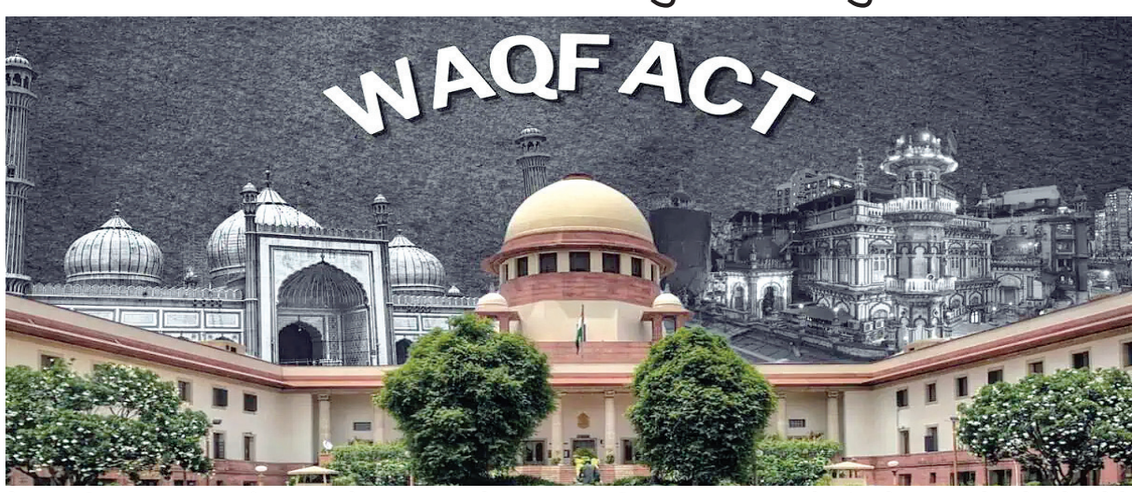

સંસદ દ્વારા વકફ (સુધારા) બિલ, ૨૦૨૫ ને મંજૂરી આપ્યાના થોડા કલાકો પછી, એપ્રિલની શરૂઆતમાં આ મામલો સુપ્રીમ કોર્ટમાં પહોંચ્યો. પ્રથમ અરજીઓમાંની એક કોંગ્રેસના સાંસદ મોહમ્મદ જાવેદ દ્વારા દાખલ કરવામાં આવી હતી, જે વકફ (સુધારા) બિલ પર સંયુક્ત સંસદીય સમિતિ (JPC) ના સભ્ય પણ હતા. તેઓએ દલીલ કરી હતી કે કાયદો ''વકફ મિલકતો અને તેમના સંચાલન પર મનસ્વી પ્રતિબંધો લાદે છે, જેનાથી મુસ્લિમ સમુદાયની ધાર્મિક સ્વાયત્તતાને નબળી પડે છે''. તેમણે દલીલ કરી હતી કે વકફ સુધારો કાયદો બંધારણની કલમ ૩૦૦અ હેઠળ સુરક્ષિત મિલકત અધિકારોને નબળી પાડે છે.

૧૭ એપ્રિલના રોજ, મુખ્ય ન્યાયાધીશ ગવઈના પુરોગામી, ન્યાયાધીશ સંજીવ ખન્નાની આગેવાની હેઠળની ત્રણ ન્યાયાધીશોની બેન્ચે સરકારને આ સુધારાઓના આધારે દેશભરમાં વકફ મિલકતોના પાત્ર અથવા સ્થિતિ બદલવાના કોઈપણ પ્રયાસ સામે કોર્ટમાં સોગંદનામું દાખલ કરવા જણાવ્યું હતું. જો કે, આ મામલો ફરીથી મુખ્ય ન્યાયાધીશ ગવઈ (જસ્ટિસ ખન્ના ૧૩ મેના રોજ નિવૃત્ત થયા હતા) અને ન્યાયાધીશ એ.જી. મસીહની બે ન્યાયાધીશોની બેન્ચ સમક્ષ ૧૫ મેના રોજ આવ્યો હતો અને વધુ સુનાવણી ૨૦ મેથી નક્કી કરવામાં આવી હતી. દરમિયાન, રાજ્યો, સંગઠનો, રાજકીય નેતાઓ અને પક્ષોએ વકફ સુધારાના સમર્થનમાં અથવા વિરોધમાં સુપ્રીમ કોર્ટમાં અરજી કરી છે. તમિલનાડુના શાસક દ્રવિડ મુનેત્ર કઝગમ (DMK) એ સુધારાઓ પર JPC કાર્યવાહીની નિષ્પક્ષતા પર શંકા વ્યક્ત કરી છે, અને સંકેત આપ્યો છે કે બિલ પરની ચર્ચામાં સાંપ્રદાયિક તત્વો અને હિતો પ્રભુત્વ ધરાવી શકે છે.

શિવભક્ત છું માટે બધું ઝેર પી લઉં છું : મોદી

આસામના દારંગ જિલ્લાના મંગલદોઈ ખાતે ૬,૩૦૦ કરોડના પ્રોજેક્ટ્સનો શિલાન્યાસ, કોંગ્રેસ પર કર્યા આક્ષેપો

નવીદિલ્હી, તા. ૧૪

પ્રધાનમંત્રી નરેન્દ્ર મોદીએ રવિવારે આસામના દારંગ જિલ્લાના મંગલદોઈ ખાતે ૬,૩૦૦ કરોડ રૂપિયાના આરોગ્ય અને માળખાગત પ્રોજેક્ટ્સનો શિલાન્યાસ કર્યો. પોતાના સંબોધન દરમિયાન, પીએમ મોદીએ કોંગ્રેસ પર નિશાન સાધ્યું અને કહ્યું કે દેશના વિકાસમાં ઉત્તર પૂર્વીય રાજ્યોની મહત્વપૂર્ણ ભૂમિકા છે. પીએમ મોદીએ કોંગ્રેસ પર ભારત રત્ન ભૂપેન હજારિકાનું અપમાન કરવાનો પણ આરોપ લગાવ્યો. દારંગમાં આયોજિત કાર્યક્રમ દરમિયાન પોતાના સંબોધનમાં, પીએમ મોદીએ કહ્યું કે 'આજે આખો દેશ વિકસિત ભારત બનાવવા માટે એક થઈને આગળ વધી રહ્યો છે. ખાસ કરીને આપણા યુવા મિત્રો. તેમના માટે, વિકસિત ભારત એક સ્વપ્ન અને સંકલ્પ પણ છે. આ સંકલ્પને પૂર્ણ કરવામાં આપણા ઉત્તર પૂર્વની ખૂબ મોટી ભૂમિકા છે.' પ્રધાનમંત્રીએ કહ્યું કે '૨૧મી સદી પૂર્વની છે, ઉત્તર પૂર્વની છે. ઉત્તર પૂર્વના રાજ્યોનો ચમકવાનો સમય આવી ગયો છે. કોઈપણ ક્ષેત્રના વિકાસમાં કનેક્ટિવિટી મહત્વપૂર્ણ ભૂમિકા ભજવે છે. અમારી સરકાર ઉત્તર પૂર્વમાં કનેક્ટિવિટી વધારવા માટે સમર્પિત છે. રસ્તાઓ, રેલ્વે અને હવાઈ માર્ગોનો વિકાસ થઈ રહ્યો છે. આ લોકોના જીવનને બદલી રહ્યું છે અને ઉજ્જ્વળ ભવિષ્યનો માર્ગ મોકળો કરી રહ્યું છે.'

પ્રધાનમંત્રીએ કહ્યું કે 'આ કોંગ્રેસીઓ મને ગમે તેટલી ગાળો આપે, હું ભગવાન શિવનો ભક્ત છું, હું બધું ઝેર પી લઉં છું, પરંતુ જ્યારે કોઈ બીજાનું અપમાન થાય છે, ત્યારે હું તે સહન કરી શકતો નથી. તમે લોકો મને કહો, ભૂપેન દાને ભારત રત્નથી સન્માનિત કરવાનો મારો નિર્ણય સાચો છે કે ખોટો?' કોંગ્રેસને આડે હાથ લેતા પીએમ મોદીએ કહ્યું કે 'જ્યારે કોંગ્રેસ સત્તામાં હતી, ત્યારે આતંકવાદને કારણે આખો દેશ લોહીલુહાણ થતો હતો અને કોંગ્રેસ ચૂપચાપ ઉભી રહેતી હતી. આજે આપણી સેના ઓપરેશન સિંદૂર ચલાવે છે, પાકિસ્તાનના ખૂણે ખૂણેથી આતંકવાદને જડમૂળથી ઉખેડી નાખે છે, પરંતુ કોંગ્રેસના લોકો પાકિસ્તાન સેના સાથે ઉભા છે. કોંગ્રેસના લોકો આપણી સેનાને બદલે આતંકવાદીઓને પોષનારાઓના એજન્ડાને આગળ ધપાવે છે. પાકિસ્તાનના જૂઠાણા કોંગ્રેસનો એજન્ડા બની જાય છે. તેથી જ તમારે હંમેશા કોંગ્રેસ પ્રત્યે સાવધ રહેવું જોઈએ.'

પીએમ મોદીએ કહ્યું કે 'કોંગ્રેસ માટે, તેની વોટ બેંકનું હિત સૌથી મોટું છે. કોંગ્રેસ ક્યારેય દેશના હિતની પરવા કરતી નથી. આજે કોંગ્રેસ રાષ્ટ્રવિરોધીઓ અને ઘુસણખોરોની પણ રક્ષક બની ગઈ છે. જ્યારે કોંગ્રેસ સત્તામાં હતી, ત્યારે તેણે ઘૂસણખોરીને પ્રોત્સાહન આપ્યું હતું અને આજે કોંગ્રેસ ઇચ્છે છે કે ઘૂસણખોરો ભારતમાં કાયમ માટે સ્થાયી થાય અને ભારતનું ભવિષ્ય ઘૂસણખોરો દ્વારા નક્કી થાય છે. પીએમ મોદીએ દારંગ મેડિકલ કોલેજ અને હોસ્પિટલ તેમજ નર્સિંગ કોલેજ અને જીએનએમ સ્કૂલના બાંધકામનું ઉદ્ઘાટન કર્યું. અધિકારીઓએ જણાવ્યું હતું કે આ આરોગ્યસંભાળ પ્રોજેક્ટ્સમાં કુલ રૂ. ૫૭૦ કરોડનું રોકાણ હશે. પીએમએ રૂ. ૧,૨૦૦ કરોડના અંદાજિત ખર્ચે ૨.૯ કિલોમીટર લાંબા નરેંગી-કુરુવા બ્રિજ અને આસામના કામરૂપ અને દારંગ જિલ્લાઓ અને મેઘાલયના રી ભોઈને જોડતા ૧૧૮.૫ કિલોમીટર લાંબા ગુવાહાટી રિંગ રોડ પ્રોજેક્ટનો શિલાન્યાસ પણ કર્યો હતો. રિંગ રોડ પ્રોજેક્ટનો અંદાજિત ખર્ચ રૂ. ૪,૫૩૦ કરોડ છે.

પીએમ બાદમાં ગોલાઘાટ જિલ્લામાં નુમાલીગઢ રિફાઇનરી ખાતે રૂ. ૫૦૦૦ કરોડથી વધુના ખર્ચે નવા બનેલા વાંસ આધારિત ઇથેનોલ પ્લાન્ટ અને રૂ. ૭,૨૩૦ કરોડના ખર્ચે પેટ્રો ફ્લુઇડાઇઝ્ડ કેટાલિટીક ક્રેકર યુનિટનું ઉદ્ઘાટન કરશે. આ રીતે, પીએમ મોદી ૧૮ હજાર કરોડ રૂપિયાથી વધુના આસામ વિકાસ પ્રોજેક્ટ્સ ભેટ આપશે. પ્રધાનમંત્રી મોદી શનિવારે સાંજે આસામ પહોંચ્યા અને ભારત રત્ન પુરસ્કાર વિજેતા ભૂપેન હજારિકાના જન્મ શતાબ્દી સમારોહમાં હાજરી આપી.

શું પેનિક એટેક મેન્ટલ ડિસઓર્ડર

તીવ્ર ગભરાટ, ભય અથવા બેચેની વધવા લાગે છે તો ગણાશો નહીં હોઈ શકે છે પેનીક એટેક

રાજકોટ, તા. ૧૪

ઝડપી ગતિશીલ અને સ્પર્ધાત્મક જીવનશૈલીમાં, તણાવ અને ચિંતા સતત વધી રહી છે. સતત તણાવ હેઠળ રહેવું ઘણા લોકોના જીવનનો એક ભાગ બની ગયું છે. ક્યારેક આ તણાવ અને ચિંતા વ્યક્તિમાં એટલી વધી જાય છે કે તેને એવું લાગવા લાગે છે કે તેનો શ્વાસ બંધ થઈ જશે અથવા તેના ધબકારા બંધ થઈ જશે. આ સ્થિતિને પેનિક એટેક કહેવામાં આવે છે. આ સ્થિતિમાં, તીવ્ર ગભરાટ, ભય અથવા બેચેની વધવા લાગે છે. પ્રશ્ન એ છે કે શું પેનિક એટેક એક માનસિક બીમારી છે, તે શા માટે થાય છે અને તેને કેવી રીતે અટકાવી શકાય? પેનિક ડિસઓર્ડર એ એવી સ્થિતિ છે જેમાં વ્યક્તિ હંમેશા ભયના વાતાવરણમાં રહેવાનું શરૂ કરે છે. આવી વ્યક્તિ દરેક સેકન્ડે ચિંતા કરે છે. તેને ગભરાટ, પરસેવો, હાથ-પગમાં ઝણઝણાટ, શ્વાસ લેવામાં તકલીફ જેવી સમસ્યાઓનો સામનો કરવો પડે છે. એક રીતે, પેનિક એટેક એ અજાણ્યા ભય અને તણાવને કારણે થતો હુમલો છે.

જોકે, ફક્ત પેનિક એટેક એ કોઈ માનસિક બીમારીની નિશાની નથી. પરંતુ જો તે વારંવાર થવા લાગે છે અને તમારા રોજિંદા જીવનને અસર કરે છે, તો તેને પેનિક ડિસઓર્ડર કહેવામાં આવે છે, જે વાસ્તવમાં માનસિક સ્વાસ્થ્ય સમસ્યા છે અને તેને નિષ્ણાત સારવારની જરૂર પડી શકે છે. તાજેતરના ભૂતકાળમાં, સમગ્ર વિશ્વમાં પેનિક એટેકના કિસ્સાઓ વધ્યા છે. કોરોના વાયરસ અને તે પછી ઉભી થયેલી પરિસ્થિતિઓને કારણે, મોટી સંખ્યામાં લોકો મુશ્કેલ પરિસ્થિતિઓમાંથી પસાર થાય છે. કોવિડ-૧૯ ના ગંભીર તબક્કામાંથી પસાર થયેલા અથવા જેમને હોસ્પિટલમાં અથવા જીવન સહાયક ઉપકરણો પર રહેવું પડ્યું હોય તેવા લોકોમાં પણ ગભરાટના હુમલાના કિસ્સાઓ નોંધાઈ રહ્યા છે. કડવા અનુભવો, ભય અને ભવિષ્ય વિશે અસુરક્ષાની ભાવના આના કારણો હોઈ શકે છે.

ગભરાટના હુમલાનું કારણ શું છે?

- શારીરિક કારણો : કેટલાક રોગો પણ ગભરાટના હુમલાનું કારણ બની શકે છે, ઉદાહરણ તરીકે, હૃદયરોગનો હુમલો અથવા હૃદય રોગો અને કેન્સર વગેરે સંબંધિત સમસ્યાઓ ગભરાટના હુમલાની શક્યતા વધારે છે.
- માનસિક કારણો : વૈવાહિક ઝઘડા, છૂટાછેડા, નજીકના વ્યક્તિનું મૃત્યુ, નોકરી ગુમાવવાનો ડર અથવા તેને ગુમાવવાનો ડર અથવા નાણાકીય નુકસાન ગભરાટના હુમલાનું કારણ બની શકે છે.
- ભૂતકાળના આઘાતને કારણે : જે લોકોએ જીવનમાં ઘણું સહન કર્યું છે અથવા બાળપણથી કેટલીક કડવી બાબતો અનુભવી છે જે તેમને ડરાવે છે અથવા તેમને અસુરક્ષિત અનુભવ કરાવે છે, તેમને આ કારણોસર ગભરાટના હુમલાનું જોખમ વધારે છે.
- સામાજિક કારણો : એકલતા ગભરાટના હુમલાનું મુખ્ય કારણ છે. તમારા પ્રિયજનો સમક્ષ તમારા ડર કે હૃદયની લાગણીઓ વ્યકત ન કરી શકવાથી, તમારા મિત્રો સાથે વાત ન કરી શકવાથી ભવિષ્યમાં ગભરાટના હુમલા થઈ શકે છે.
- બંધ જગ્યાઓમાં અટવાઈ જવાથી : કેટલાક લોકોને ભીડવાળી જગ્યાઓ, લિફ્ટ વગેરેમાં લાંબા સમય સુધી રહ્યા પછી પણ ગભરાટના હુમલા આવી શકે છે.

આ રીતે તમે ગભરાટના હુમલાને અટકાવી શકો છો

- સામાજિક રીતે સક્રિય રહો.
- ઊંડો શ્વાસ લો, તણાવમુક્ત રહેવાનો પ્રયાસ કરો.
- સંતુલિત આહાર લો. જંક ફૂડ ટાળો.
- ફળો, લીલા શાકભાજી અને ફળો ખાઓ, ખાસ કરીને આમળા, મીઠો ચૂનો, નારંગી.
- નિયમિત કસરત કરો. યોગાસન અને પ્રાણાયામ પેરાસિમ્પેથેટિક નર્વસ સિસ્ટમને મજબૂત બનાવે છે.
- ધ્યાન કરો, નિયમિત ધ્યાન નિર્ભય અને તણાવમુક્ત રહેવામાં મદદ કરે છે.
- ડોક્ટરની સલાહ લેવામાં મોડું ન કરો. જો તમને કોઈ કારણસર ડર કે અસ્વસ્થતા અનુભવાતી હોય, તો મનોચિકિત્સક અથવા ડોક્ટરની સલાહ લો.

મેલેરિયા-ફ્લૂના લક્ષણો ભિન્ન : ઓળખવા જરૂરી

બંને રોગો તાવ અને નબળાઈ જેવી સામાન્ય ફરિયાદોથી શરૂ થાય છે, પરંતુ તેમની પાછળના કારણો અલગ

રાજકોટ, તા. ૧૪

દેશના ઘણા રાજ્યોમાં મેલેરિયા અને ફ્લૂના કેસ ઝડપથી વધી રહ્યા છે. વરસાદની ઋતુમાં આ રોગોનું જોખમ વધી જાય છે. આવી સ્થિતિમાં, તેમના લક્ષણોમાં તફાવત સમજવો ખૂબ જ મહત્વપૂર્ણ છે. ચાલો જાણીએ. આજકાલ દેશના ઘણા રાજ્યોમાં મેલેરિયા અને ફ્લૂ બંનેના કેસ સતત વધી રહ્યા છે. બંને રોગો તાવ અને નબળાઈ જેવી સામાન્ય ફરિયાદોથી શરૂ થાય છે, પરંતુ તેમની પાછળના કારણો અલગ છે. મેલેરિયા એક પરોપજીવી દ્વારા ફેલાય છે જે મચ્છરના કરડવાથી શરીરમાં પ્રવેશ કરે છે, જ્યારે ફ્લૂ એ વાયરસ દ્વારા ફેલાતો ચેપ છે. ઘણીવાર લોકો શરૂઆતના લક્ષણો સમાન હોવાને કારણે મૂંઝવણમાં મુકાય છે અને યોગ્ય સારવારમાં વિલંબ થાય છે. આ જ કારણ છે કે ડોકટરો સતત સલાહ આપે છે કે આ રોગોને ઓળખવામાં સાવધાની રાખવી જોઈએ. મેલેરિયા અને ફ્લૂ બંને સારવાર વિના ગંભીર સ્વરૂપ લઈ શકે છે અને જીવલેણ સાબિત થઈ શકે છે. આવી સ્થિતિમાં, બંનેના લક્ષણોમાં તફાવત સમજવો ખૂબ જ મહત્વપૂર્ણ છે. ચાલો જાણીએ.

મેલેરિયાનું કારણ પ્લાઝમોડિયમ નામનો પરોપજીવી છે, જે એનોફિલિસ મચ્છરના કરડવાથી શરીરમાં પ્રવેશ કરે છે. આ રોગ મોટે ભાગે એવા વિસ્તારોમાં ફેલાય છે જ્યાં સ્વચ્છતાનો અભાવ હોય છે અને ગંદુ પાણી એકઠું થાય છે. નબળી રોગપ્રતિકારક શક્તિ ધરાવતા લોકો, બાળકો અને સગર્ભા સ્ત્રીઓ મેલેરિયા માટે વધુ સંવેદનશીલ હોય છે. બીજી બાજુ, ફ્લૂ એ ઈન્ફ્લુએન્ઝા વાયરસથી થતો રોગ છે, જે ખાંસી, છીંક અથવા ચેપગ્રસ્ત વ્યક્તિના સંપર્કમાં આવવાથી ફેલાય છે. ખાસ કરીને હવામાન બદલાય ત્યારે ફ્લૂના કેસ ઝડપથી વધે છે. વૃદ્ધો, નાના બાળકો અને પહેલાથી જ કોઈ રોગથી પીડાતા લોકો ફ્લૂ માટે વધુ સંવેદનશીલ હોય છે. જો બેદરકારી દાખવવામાં આવે તો બંને રોગો ગંભીર સ્વરૂપ લઈ શકે છે.

મેલેરિયા અને ફ્લૂ બંને તાવ અને થાકથી શરૂ થાય છે, પરંતુ લક્ષણોમાં તફાવત સ્પષ્ટપણે દેખાય છે. મેલેરિયામાં, દર્દીને શરદી, અચાનક ખૂબ તાવ, વધુ પડતો પરસેવો, માથાનો દુખાવો અને ઉલટી જેવી ફરિયાદો હોય છે. તાવ ઘણીવાર દર ૪૮ થી ૭૨ કલાકના અંતરાલે આવે છે. જો સમયસર સારવાર ન મળે તો, મેલેરિયા લીવર, કિડની અને મગજને પણ અસર કરી શકે છે.

બીજી બાજુ, ફ્લૂમાં, અચાનક ખૂબ તાવ આવે છે, સાથે વહેતું નાક, ગળામાં દુખાવો, ઉધરસ, થાક, નબળાઈ, શરીર અને સ્નાયુઓમાં દુખાવો થાય છે. ફ્લૂના લક્ષણો સામાન્ય વાયરલ જેવા લાગે છે, પરંતુ આ ચેપ ઝડપથી ફેલાય છે અને ક્યારેક શ્વાસ લેવામાં પણ તકલીફ થઈ શકે છે. મેલેરિયા અને ફ્લૂ વચ્ચેનો સૌથી મોટો તફાવત એ છે કે મેલેરિયા પરોપજીવી દ્વારા ફેલાય છે અને ફ્લૂ વાયરસ દ્વારા ફેલાય છે. આ ઉપરાંત, મેલેરિયા તાવ અંતરાયમાં આવે છે, જ્યારે ફ્લૂના લક્ષણો સતત રહે છે. આ જ કારણ છે કે ડોકટરો લક્ષણોની નજીકથી તપાસ કરવાનો આગ્રહ રાખે છે જેથી સમયસર યોગ્ય સારવાર કરી શકાય.

કેવી રીતે અટકાવવું

- ઘરમાં અને આસપાસ પાણી એકઠું ન થવા દો.
- મચ્છરદાની અને ભગાડનારાઓનો ઉપયોગ કરો.
- હવામાન બદલાય ત્યારે ખોરાક પર ધ્યાન આપો.
- ભીડવાળી જગ્યાએ માસ્ક પહેરો.
- વારંવાર હાથ ધોવા અને તેમને સ્વચ્છ રાખો.
- તાવ આવે તો તાત્કાલિક પરીક્ષણ કરાવો.
- ડોક્ટરની સલાહ વિના દવા ન લો.

હોમિયોપેથી સારવાર કીમો થેરાપીની આડઅસરને કરી શકે છે ઓછી

સારવાર સાથે સેટઅપમાં, દર્દીને મદદ અને આરામ આપવા માટે હોમિયોપેથીનો ઉપયોગ કરી શકાય છે

રાજકોટ, તા. ૧૪

કીમોથેરાપી એ કેન્સરની સારવાર છે જેમાં શરીરના કેન્સર કોષો દવાઓ દ્વારા નાશ પામે છે. તેનો હેતુ કેન્સરના વિકાસને રોકવા અને રોગગ્રસ્ત કોષોને દૂર કરવાનો છે. તે એવા દર્દીઓ માટે ભલામણ કરવામાં આવે છે જેમના શરીરમાં ગાંઠો અથવા કેન્સર ફેલાયું છે. કીમોથેરાપી ફક્ત નિષ્ણાત ડોક્ટર એટલે કે ઓન્કોલોજિસ્ટના માર્ગદર્શન હેઠળ આપવામાં આવે છે. તે મૌખિક દવા, ઇન્જેક્શન અથવા ઈંટ ડ્રિપ દ્વારા આપી શકાય છે. દર્દીની ઉંમર, કેન્સરનો પ્રકાર અને સ્ટેજ જોઈને સારવાર યોજના નક્કી કરવામાં આવે છે. ક્યારેક તે સર્જરી પહેલા અથવા રેડિયેશન પહેલા આપવામાં આવે છે, ક્યારેક પછી. તેને જીવન બચાવનાર સારવાર માનવામાં આવે છે. જો કે, તેની સાથે ઘણી આડઅસરો પણ સંકળાયેલી હોય છે, જે દર્દીની સહનશક્તિ અને શરીરની પ્રતિક્રિયા પર આધાર રાખે છે.

કીમોથેરાપી દરમિયાન, દર્દીઓ થાક, નબળાઇ અને ઉર્જાનો અભાવ અનુભવી શકે છે. આ ઉપરાંત, ઉબકા, ઉલટી અને ખોરાકમાં રસ ગુમાવવો સામાન્ય છે. ઘણા દર્દીઓ મોં અને ગળામાં ચાંદા, ત્વચા અને નખમાં ફેરફાર અથવા બળતરા અનુભવે છે. વાળ ખરવા, રોગપ્રતિકારક શક્તિમાં ઘટાડો અને બેચેની પણ જોવા મળે છે. આડઅસરોની તીવ્રતા દર્દીની ઉંમર, શરીરની સહનશીલતા અને લેવામાં આવતી દવાઓ પર આધાર રાખે છે. ક્યારેક તે માત્ર અસુવિધા જ નહીં પણ ગંભીર સ્વાસ્થ્ય સમસ્યા પણ બની શકે છે. તેથી, દર્દી માટે સહાયક સંભાળ જેવા પગલાં અપનાવવા મહત્વપૂર્ણ છે, જેથી તેનું જીવન આરામદાયક રહે અને સારવાર યોગ્ય રીતે કાર્ય કરે. આવી સ્થિતિમાં, ચાલો જાણીએ કે જો કોઈ વ્યક્તિ કીમોથેરાપીની આડઅસરો ઘટાડવા માટે હોમિયોપેથિક દવાઓ લેવાનું શરૂ કરે તો શું તેનો કોઈ ફાયદો થશે?

હોમિયોપેથી કેન્સરનો ઇલાજ કરતી નથી અને તે પરંપરાગત કેન્સર સારવારનો વિકલ્પ બની શકતી નથી. પરંપરાગત સારવારનો અર્થ એ છે કે કીમોથેરાપી, સર્જરી અને રેડિયેશન થેરાપી જેવા વિજ્ઞાન અને તબીબી સંશોધન પર આધારિત સારવાર. જો કે, સારવાર સાથે મળીને કામ કરતા સેટઅપમાં, દર્દીને મદદ અને આરામ આપવા માટે હોમિયોપેથીનો ઉપયોગ કરી શકાય છે. અભ્યાસો અને દર્દીના અનુભવો દર્શાવે છે કે હોમિયોપેથિક દવાઓ કીમોથેરાપીની આડઅસરો જેમ કે થાક, ઉબકા, મોં અને ત્વચાના જખમ, બેચેની વગેરેથી રાહત આપી શકે છે. પ્રશિક્ષિત હોમિયોપેથિક પ્રેક્ટિશનરની દેખરેખ હેઠળ, તે દર્દીના આરામ, ઉર્જા અને માનસિક સ્થિતિને સુધારવામાં મદદ કરે છે. તે આખા શરીર અને મનને ટેકો પૂરો પાડે છે અને દર્દીના જીવનની ગુણવત્તામાં સુધારો કરે છે.

ઠઈંઘ કેન્સરની સારવારમાં પરંપરાગત અને વૈકલ્પિક દવાઓને એકીકૃત કરવાનો પણ પ્રયાસ કરી રહ્યું છે. ભારતમાં આયુર્વેદ, યોગ, યુનાની, સિદ્ધ અને હોમિયોપેથી (આયુષ) લોકપ્રિયતા મેળવી રહ્યા છે. વિશ્વભરમાં લગભગ ૩૦-૪૦% કેન્સરના દર્દીઓ તેમના સ્વાસ્થ્ય અને જીવનની ગુણવત્તા સુધારવા માટે તેમની મુખ્ય સારવાર સાથે હોમિયોપેથી અથવા અન્ય સહાયક ઉપચારનો ઉપયોગ કરે છે.

આ બાબતો ધ્યાનમાં રાખો

- હોમિયોપેથિક દવાઓ ફક્ત લક્ષણોમાં રાહત અને આખા શરીર અને મનને આરામ આપવા માટે છે.
- દવા ફક્ત તાલીમ પામેલા અને લાઇસન્સ પ્રાપ્ત ડોક્ટર પાસેથી જ લો.
- કીમોથેરાપી, રેડિયેશન અથવા સર્જરી જેવી મુખ્ય સારવાર સાથે તેનો ઉપયોગ કરો.
- તે ઉબકા, થાક, ઉઝરડા અને બેચેની જેવી સમસ્યાઓ ઘટાડવામાં મદદ કરે છે.
- દર્દીના જીવનની ગુણવત્તા સુધારવામાં મદદ કરે છે.

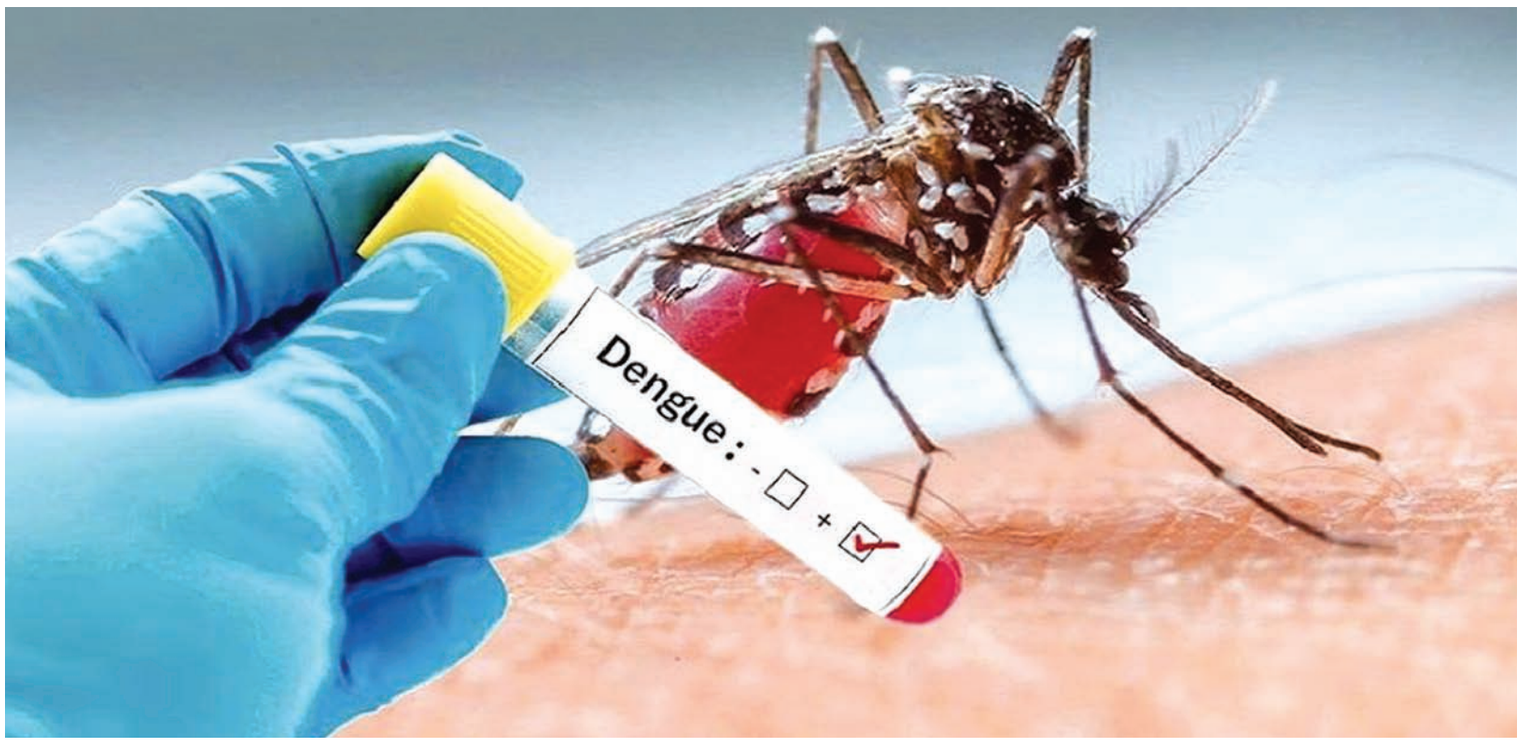

ડેન્ગ્યુની સારવાર સમયસર નહીં તો જીવલેણ

સાદા તાવ તરીકે અવગણવું ખતરનાક બની શકે : પાડે છે રોગપ્રતિકારક શક્તિ નબળી

રાજકોટ, તા. ૧૪

દેશના ઘણા રાજ્યોમાંથી ડેન્ગ્યુના કેસ નોંધાઈ રહ્યા છે. આવી સ્થિતિમાં, તેને હળવાશથી ન લેવું જોઈએ. ચાલો જાણીએ કે ડેન્ગ્યુ થયાના કેટલા દિવસ પછી તેના લક્ષણો દેખાય છે અને તેના શરૂઆતના સંકેતો શું છે. દેશના ઘણા રાજ્યોમાં ડેંગ્યુના કેસ ઝડપથી વધી રહ્યા છે. આ રોગ મચ્છરો દ્વારા ફેલાતો વાયરલ ચેપ છે, જે દર વર્ષે વરસાદની ઋતુમાં સૌથી વધુ જોવા મળે છે. ડેંગ્યુને સાદા તાવ તરીકે અવગણવું ખતરનાક બની શકે છે કારણ કે જો સમયસર સારવાર ન કરવામાં આવે તો તે જીવલેણ સાબિત થઈ શકે છે. વિશ્વ આરોગ્ય સંગઠન (ઠઈંઘ) અનુસાર, દર વર્ષે લાખો લોકો ડેંગ્યુથી પ્રભાવિત થાય છે, જેમાંથી મોટાભાગના એશિયન દેશોમાં નોંધાયા છે. આ રોગ મુખ્યત્વે એડીસ એજીપ્ટી નામના મચ્છરના કરડવાથી ફેલાય છે. ડેંગ્યુનો વાયરસ લોહીમાં પહોંચે છે અને પ્લેટલેટ્સની સંખ્યા ઘટાડે છે, જેના કારણે શરીરની રોગપ્રતિકારક શક્તિ ઓછી થાય છે. શરૂઆતના લક્ષણો ઓળખવા અને સમયસર ડોક્ટરનો સંપર્ક કરવો ખૂબ જ મહત્વપૂર્ણ છે જેથી રોગ ગંભીર ન બને. ડેંગ્યુથી બચવા માટે સાવચેતી રાખવી જ શક્ય છે, કારણ કે તેના માટે કોઈ ચોક્કસ રસી કે દવા ઉપલબ્ધ નથી.

ડેંગ્યુનો રોગ એડીસ મચ્છરના કરડવાથી ફેલાય છે. આ મચ્છર સ્વચ્છ પાણીમાં ખીલે છે અને દિવસ દરમિયાન કરડે છે. ડેંગ્યુનું જોખમ એવી જગ્યાએ વધારે હોય છે જ્યાં પાણી એકઠું થાય છે અને લાંબા સમય સુધી સ્થિર રહે છે, જેમ કે કુલર, વાસણ, જૂના ટાયર અથવા ખુલ્લા વાસણો. બાળકો અને વૃદ્ધોને ડેન્ગ્યુનું જોખમ વધુ હોય છે કારણ કે તેમની રોગપ્રતિકારક શક્તિ નબળી હોય છે. આ ચેપ સગર્ભા સ્ત્રીઓ અને પહેલાથી જ કોઈપણ ગંભીર રોગથી પીડિત લોકો માટે પણ ખતરનાક બની શકે છે. શહેરી વિસ્તારોમાં ગંદકી અને મચ્છરોની વધતી સંખ્યા આ રોગને વધુ ફેલાવે છે. હવામાનમાં ભેજ અને સતત વરસાદ ડેન્ગ્યુ ફેલાવાનું સૌથી મોટું કારણ છે. આવી સ્થિતિમાં, સમયસર નિવારણ અને સાવચેતી એ આ રોગથી બચવાનો સૌથી અસરકારક માર્ગ છે.

ડેન્ગ્યુના લક્ષણો સામાન્ય રીતે મચ્છર કરડ્યાના ૪ થી ૧૦ દિવસ પછી દેખાવા લાગે છે. શરૂઆતમાં, હળવો તાવ અથવા થાક અનુભવાય છે, જેને લોકો ઘણીવાર સામાન્ય વાયરલ માનીને અવગણે છે, પરંતુ ધીમે ધીમે તાવ તીવ્ર બને છે અને શરીરમાં ઘણા ગંભીર લક્ષણો દેખાવા લાગે છે. ડેન્ગ્યુમાં, અચાનક ખૂબ તાવ, માથાનો દુખાવો, આંખો પાછળ દુખાવો, સ્નાયુઓ અને સાંધામાં દુખાવો અનુભવાય છે. આ જ કારણ છે કે તેને ''બ્રેક બોન ફીવર'' પણ કહેવામાં આવે છે.

દર્દીને ભૂખ ન લાગવી, ઉબકા અને ઉલટી જેવી સમસ્યાઓ પણ થઈ શકે છે. શરીર પર લાલ ફોલ્લીઓ ડેન્ગ્યુ ઓળખવાની એક મહત્વપૂર્ણ નિશાની છે. ક્યારેક પેઢા અથવા નાકમાંથી લોહી નીકળવાનું શરૂ થાય છે, જે સૂચવે છે કે રોગ ગંભીર છે. ડેન્ગ્યુમાં સૌથી મોટી ચિંતા પ્લેટલેટ્સની ઓછી સંખ્યા છે. જો સમયસર ધ્યાન આપવામાં ન આવે તો, પરિસ્થિતિ ડેન્ગ્યુ હેમોરહેજિક ફીવર અથવા ડેન્ગ્યુ શોક સિન્ડ્રોમમાં ફેરવાઈ શકે છે, જે જીવલેણ સાબિત થાય છે. તેથી, લક્ષણો દેખાય કે તરત જ પરીક્ષણ કરાવવું અને સારવાર કરાવવી મહત્વપૂર્ણ છે.

કેવી રીતે અટકાવવું

- ઘરમાં અને આસપાસ પાણી એકઠું ન થવા દો.
- કુલર, વાસણો અને ટાંકીઓ નિયમિતપણે સાફ કરો.
- બાળકોને અડધી બાંયના કપડાં પહેરવાનું ટાળો.
- મચ્છરદાની અને ભગાડનારાઓનો ઉપયોગ કરો.
- બારીઓ અને દરવાજા પર જાળી લગાવો.
- વરસાદની ઋતુમાં વધુ કાળજી રાખો.
- તાવ આવે તો, જાતે દવા લેવાને બદલે તાત્કાલિક ડોક્ટરનો સંપર્ક કરો.

ગુજરાત સરકારના સુશાસનના ૪ વર્ષ

નમો લક્ષ્મી યોજના હેઠળ 1000 કરોડથી વધુની સહાય

યોજના હેઠળ ધો-૯થી ૧૨માં અભ્યાસ માટે વિદ્યાર્થિનીઓને કુલ ૫૦,૦૦૦ની સહાય જ્યારે વિજ્ઞાન પ્રવાહમાં અભ્યાસ કરતી વિદ્યાર્થીઓને ધો-૧૧ અને ૧૨ માટે કુલ ૨૫,૦૦૦ની સહાય આપવામાં આવે છે

રાજકોટ, તા. ૧૪

મુખ્યમંત્રી ભૂપેન્દ્ર પટેલના સુશાસનને ૪ વર્ષ પૂર્ણ થયા છે. આ દરમ્યાન મુખ્યમંત્રીએ વડાપ્રધાન નરેન્દ્ર મોદી દ્વારા શરૂ થયેલી ગુજરાતની વિકાસયાત્રાને સતત આગળ ધપાવી છે. વડાપ્રધાનના વિકસિત ભારત ૨૦૪૭ના સંકલ્પને સાકાર કરવાના ઉદ્દેશ સાથે રાજ્યના વિદ્યાર્થીઓને અમૃતકાળમાં ઉચ્ચ ગુણવત્તાયુક્ત ભવિષ્યલક્ષી શિક્ષણ મળી રહે તે માટે મુખ્યમંત્રી ભૂપેન્દ્ર પટેલના નેતૃત્વમાં માર્ચ ૨૦૨૪માં બે નવી યોજનાઓ જાહેર કરવામાં આવી હતી- નમો લક્ષ્મી યોજના અને નમો સરસ્વતી વિજ્ઞાન સાધના યોજના.

ઉલ્લેખનીય છે કે, નમો લક્ષ્મી યોજના હેઠળ અત્યારસુધીમાં ૧૦.૪૯ લાખથી વધુ વિદ્યાર્થીનીઓને ₹૧૦૦૦ કરોડથી વધુની આર્થિક સહાય અને નમો સરસ્વતી વિજ્ઞાન સાધના યોજના અંતર્ગત ૧.૫૦ લાખથી વધુ વિદ્યાર્થીઓને ₹૧૬૧ કરોડથી વધુની સહાય ચૂકવવામાં આવી છે.

પ્રાથમિક શિક્ષણ પૂર્ણ કર્યા પછી આર્થિક અક્ષમતાઓને કારણે રાજ્યની દીકરીઓને શિક્ષણ છોડી ન દેવું પડે અને વધુ ને વધુ દીકરીઓ પોતાનું સંપૂર્ણ શાળાકીય શિક્ષણ પૂર્ણ કરે તેવા ઉદ્દેશથી મુખ્યમંત્રી શ્રી ભૂપેન્દ્ર પટેલે નમો લક્ષ્મી યોજનાની શરૂઆત કરી હતી. યોજના હેઠળ, રાજ્યની ગુજરાત માધ્યમિક અને ઉચ્ચતર માધ્યમિક શિક્ષણ બોર્ડ (GSHSEB) અને કેન્દ્રીય માધ્યમિક શિક્ષણ બોર્ડ (CBSE) દ્વારા માન્યતા પ્રાપ્ત શાળાઓમાં માધ્યમિક અને ઉચ્ચતર માધ્યમિકમાં અભ્યાસ કરતી વિદ્યાર્થિનીઓને આ સહાય મળવાપાત્ર છે. જો વિદ્યાર્થિનીઓને સરકારની અન્ય કોઈ યોજના હેઠળ સ્કોલરશિપનો લાભ મળતો હોય તો પણ આ યોજનાનો લાભ વધારાના લાભ તરીકે મળવાપાત્ર છે.

નમો લક્ષ્મી યોજના હેઠળ ધોરણ ૯થી ૧૨માં અભ્યાસ કરવા માટે વિદ્યાર્થિનીઓને આ ચાર વર્ષ દરમિયાન કુલ ₹૫૦ હજારની આર્થિક સહાય આપવામાં આવે છે. નમો લક્ષ્મી યોજના શરૂ થયેથી અત્યારસુધીમાં રાજ્યની ૧૦.૪૯ લાખથી વધુ વિદ્યાર્થીનીઓને ₹૧૦૦૦ કરોડથી વધુની આર્થિક સહાયની ચૂકવણી કરવામાં આવી છે.

ઉલ્લેખનીય છે કે, રાજ્યની વિવિધ શાળાઓ દ્વારા આ યોજનાના સુચારૂ સંચાલન માટે અલાયદું 'નમો લક્ષ્મી પોર્ટલ' અમલી કરવામાં આવ્યું છે.

રાજ્યના વિદ્યાર્થીઓને ધોરણ ૧૧-૧૨માં વિજ્ઞાન પ્રવાહમાં અભ્યાસ કરવા માટે પ્રોત્સાહન આપવાના ઉદ્દેશથી મુખ્યમંત્રી શ્રી ભૂપેન્દ્ર પટેલના નેતૃત્વ હેઠળ રાજ્ય સરકાર દ્વારા નમો સરસ્વતી વિજ્ઞાન સાધના યોજના અમલી બનાવવામાં આવી છે. જે વિદ્યાર્થીઓ ધોરણ-૧૦ની બોર્ડ પરીક્ષામાં ૫૦% કે તેથી વધુ ગુણ મેળવીને ગુજરાત માધ્યમિક અને ઉચ્ચતર માધ્યમિક શિક્ષણ બોર્ડ (GSHSEB) અથવા કેન્દ્રીય માધ્યમિક શિક્ષણ બોર્ડ (CBSE) ની માન્યતા પ્રાપ્ત રાજ્યની સરકારી, અનુદાનિત અને સ્વ-નિર્ભર શાળાઓમાં ઉચ્ચતર માધ્યમિકમાં વિજ્ઞાન પ્રવાહમાં પ્રવેશ મેળવે તેવા વિદ્યાર્થીઓને આ યોજના હેઠળ આર્થિક સહાય મળવાપાત્ર છે.

નમો સરસ્વતી યોજના હેઠળ ધો-૧૧ અને ૧૨માં વિજ્ઞાન પ્રવાહમાં ભણતા વિદ્યાર્થીઓને બે વર્ષ દરમિયાન કુલ ₹૨૫,૦૦૦ની આર્થિક સહાય આપવામાં આવે છે. ઉલ્લેખનીય છે કે, 'નમો સરસ્વતી વિજ્ઞાન સાધના યોજના' શરૂ થયેથી અત્યારસુધીમાં રાજ્યના ૧.૫૦ લાખથી વધુ વિદ્યાર્થીઓને ₹૧૬૧ કરોડથી વધુની સહાયની ચૂકવણી કરવામાં આવી છે. ગુજરાતની શાળાઓ દ્વારા આ યોજનાના સુચારૂ સંચાલન માટે 'નમો સરસ્વતી પોર્ટલ' અમલી કરવામાં આવ્યું છે.

ગુજરાત સેમિકંડક્ટર, હરિત ઊર્જા અને ડિજિટલ સાયન્સ જેવા ક્ષેત્રોનું હબ બનવાની દિશામાં આગળ વધી રહ્યું છે, ત્યારે આ ક્ષેત્રો માટે ભવિષ્યમાં કુશળ તકનીકી કાર્યબળની મોટા પાયે માંગ ઊભી થશે. આ માટે જરૂરી છે, કે વધુ ને વધુ વિદ્યાર્થીઓ ધો-૧૧ અને ૧૨માં વિજ્ઞાન પ્રવાહની પસંદગી કરે. નમો સરસ્વતી વિજ્ઞાન સાધના યોજના થકી વિજ્ઞાન અને ટેક્નોલોજીમાં ઉચ્ચ ગુણવત્તાયુક્ત શિક્ષણ અને રોજગારની તકો સુનિશ્ચિત કરવામાં આવશે.

સ્વ. પ્રવિણસિંહજી (સોળીયા)ની પ્રથમ પૂણ્યતિથિએ યોજાયો મહારક્તદાન કેમ્પ

પ્રવિણસિંહજી શિક્ષણ-સમાજ સેવાના સમર્પિત પ્રણેતા : માંધાતાસિંહજી

રાજકોટ, તા. ૧૪

પરંપરા, પ્રતિષ્ઠા અને અનુશાસનની રીતને નિભાવતા ક્ષત્રિય સમાજના મોભી સ્વ. પ્રવિણસિંહજીની 'પ્રવિણતા'ને તાજેતરમાં મહારક્તદાન દ્વારા સો-સો સલામ કરવામાં આવ્યા હતાં. રાજપૂત સમાજની શાન વધારનાર સવ. પ્રવિણસિંહજી સોળીયાની પ્રથમ પૂણ્યતિથિએ યોજાયેલા મહારક્તદાન કેમ્પમાં ૩૦૦ બોટલ રક્ત એકત્ર થયુ હતું.

આ કેમ્પની શરૂઆત પૂર્વે દિપ પ્રાગટ્ય કરીને વિશેષ ઉપસ્થિત રહેલા રાજકોટના ઠાકોર સાહેબ માંધાતાસિંહજી જાડેજાએ શિક્ષણ અને સમાજ સેવાના સમર્પિત પ્રણેતા ગણાવ્યા હતાં. આ સેવાકીય પ્રકલ્પમાં રાજકીય-સામાજિક મહાનુભાવોની પણ વિશેષ ઉપસ્થિતિ રહી હતી.,સમાજના અગ્રણી હરભમજી રાજ ગરાસીયા છાત્રાલયનાં પુર્વ ગ્રુહપતિ, પુર્વ ટ્રસ્ટી, કચ્છ કાઠિયાવાડ ગુજરાત ગરાસિયા એસોસિએશનનાં પુર્વ મહામંત્રી તેમજ પુર્વ પ્રમુખ, ગુજરાત જમીન વિકાસ બેંકનાં પુર્વ વાઈસ ચેરમેન અને રાજકોટ જિલ્લા જમીન વિકાસ બેંકનાં સાડત્રીસ કરતાં પણ વધારે સમય સુધી જમીન વિકાસ બેંકનાં રાજકોટ જિલ્લાનાં ડીરેકટર, પુર્વ કોટડાસાંગાણી તાલુકા પંચાયત પ્રમુખ અને અનેક સામાજિક સંસ્થાઓ સાથે સંકળાયેલા સ્વ. પ્રવિણસિંહજી સોળીયાનાં સ્વર્ગવાસને તારીખ ૯-૯-૨૦૨૫નાં રોજ એક વર્ષ થયું.

એમની આ પ્રથમ પુણ્યતિથિ નિમિત્તે એમને શ્રદ્ધાંજલિ આપવા માટે હરભમજી રાજ ગરાસીયા છાત્રાલય રાજકોટ, પ્રવિણસિંહજી (સોળીયા) હરભમજી રાજ ગરાસીયા છાત્રાલય ભુતપૂર્વ વિદ્યાર્થી મંડળ, ચંદ્રસિંહજી ભાડવા સ્ટડી સર્કલ અને કચ્છ કાઠિયાવાડ ગુજરાત ગરાસિયા એસોસિએશન દ્વારા સ્વ. પ્રવિણસિંહજીને શ્રદ્ધાંજલિ આપવા માટે યાદગાર કાર્યક્રમ યોજાઈ ગયો. શ્રદ્ધાંજલિનાં ભાગ રૂપે બ્લડ ડોનેશન કેમ્પ પણ સાથે યોજવામાં આવ્યો હતો. આ બ્લડ ડોનેશન કેમ્પમાં ત્રણસો બોટલ્સ બ્લડ એકઠું કરી સ્વ. પ્રવિણસિંહજીને સાચાં અર્થ માં શ્રદ્ધાંજલિ આપવામાં આવી હતી. આ કાર્યક્રમ સવારે નવ વાગ્યાથી શરૂ થઈ અને લગભગ ત્રણ વાગ્યા સુધી ચાલુ રહ્યો હતો. રક્તદાન કાર્યક્રમ નિમિત્તે સમાજના આગેવાનો, પુર્વ કેબેનેટ મંત્રી ધર્મેન્દ્રસિંહ જાડેજા, માજી ધારાસભ્ય લાખાભાઈ સાગઠીયા, ભાજપ અગ્રણી વિરેન્દ્રસિંહ ઝાલા, કોર્પોરેટર સુરેન્દ્રસિંહ વાળા, નિરૂભા વાઘેલા, સંજય સિંહ રાણા ફક્ષય કિર્તીબા રાણા તેમજ ભાજપ અને કોંગ્રેસના આગેવાનો, વર્તમાન અને નિવ્રુત પોલીસ અધિકારીઓ, કેટલીય કોલેજના સંચાલકો, આચાર્યો, બેન્ક અધિકારીઓ, તેમજ અસંખ્ય ગણમાન્ય વ્યક્તિઓ એ હાજર રહી શ્રદ્ધાંજલિ પાઠવી હતી.

મોદીજી ૨૦મી એ ફરી ગુજરાત પ્રવાસે

ભાવનગરમાં રોડ શો બાદ સંબોધશે જાહેર સભા : ૧૦૦ કરોડથી વધુ વિકાસ પ્રકલ્પોની આપશે ભેટ

રાજકોટ, તા. ૧૪

પ્રધાનમંત્રી નરેન્દ્ર મોદી ૨૦ સપ્ટેમ્બરના રોજ તેમના ગૃહ રાજ્ય ગુજરાતના ભાવનગર જિલ્લાની મુલાકાત લે તેવી શક્યતા છે, જ્યાં તેઓ જવાહર મેદાનમાં એક જાહેર સભાને સંબોધશે. જિલ્લા કલેક્ટર ડો. મનીષ કુમાર બંસલે કલેક્ટરેટ ખાતે અધિકારીઓ અને અધિકારીઓ સાથેની બેઠક બાદ આ જાહેરાત કરી હતી. કેન્દ્રીય શિપિંગ મંત્રાલય, ગુજરાત મેરીટાઇમ બોર્ડ અને જિલ્લા વહીવટીતંત્ર દ્વારા સંયુક્ત રીતે આયોજિત આ કાર્યક્રમ અંતર્ગત બંદર અને શિપિંગ નીતિઓ પરના એમઓયુ પર હસ્તાક્ષર કરવામાં આવશે. આ કાર્યક્રમમાં અનેક વિકાસ પ્રોજેક્ટ્સના શિલાન્યાસ અને ઉદઘાટન તેમજ રોડ શો પણ જોવા મળશે.

પ્રધાનમંત્રીના આગમનની પૂર્વસંધ્યાએ, જિલ્લા વહીવટીતંત્રે રસ્તાના બાંધકામ અને

વિવિધ વિભાગો સાથે સંકલન સહિતની તૈયારીઓ ઝડપી બનાવી છે. છેલ્લા બે દિવસથી, બેઠકો યોજાઈ રહી છે અને વ્યવસ્થાને અંતિમ સ્વરૂપ આપવા માટે યુદ્ધના ધોરણે પ્રયાસો કરવામાં આવી રહ્યા છે. જોકે ગુરુવારે બપોર સુધી કોઈ સત્તાવાર નિવેદન આવ્યું ન હતું, વહીવટીતંત્રે બાદમાં વડા પ્રધાનની મુલાકાતની પુષ્ટિ કરી અને વિગતવાર યોજનાઓની જાહેરાત કરી. સરળ અમલીકરણ સુનિશ્ચિત કરવા માટે, પ્રથમ વર્ગના અધિકારીઓના નેતૃત્વમાં ૨૭ સમિતિઓની રચના કરવામાં આવી છે, જેમાં જિલ્લા કલેક્ટરના નેતૃત્વમાં એક કોર સમિતિનો સમાવેશ થાય છે. આ સમિતિઓ કાર્યક્રમના વિવિધ પાસાઓનું નિરીક્ષણ કરશે.

PM મોદીના સ્વાગત માટે ભાવનગર શહેરમાં તડામાર તૈયારીઓ ચાલી રહી છે. ડ્ઝ ના આગમન સાથે જ એરપોર્ટથી મહિલા કોલેજ સુધી એક ભવ્ય રોડ શોનું આયોજન કરવામાં આવ્યું છે. આ રોડ શોમાં હજારોની સંખ્યામાં લોકો અને ભાજપના કાર્યકરો ઉમટી પડશે તેવી અપેક્ષા છે. આ રોડ શો બાદ ડ્ઝ ભાવનગરના જવાહર મેદાનમાં એક વિશાળ જાહેરસભાને સંબોધશે. આ સભામાં તેઓ રાજ્ય સરકારની વિવિધ યોજનાઓ અને ભવિષ્યના વિકાસલક્ષી પ્રોજેક્ટ્સ અંગે વાત કરશે. સ્થાનિક વહીવટી તંત્ર દ્વારા આ કાર્યક્રમોની તમામ તૈયારીઓ યુદ્ધના ધોરણે પૂર્ણ કરવામાં આવી રહી છે.

ડ્ઝ ની આ મુલાકાત માત્ર વિકાસ કાર્યો પૂરતી સીમિત નથી, પરંતુ તેના રાજકીય પરિણામો પણ જોવા મળશે. ભાવનગર એ સૌરાષ્ટ્રનું પ્રવેશદ્વાર છે, અને અહીંથી યોજાતો ડ્ઝ નો રોડ શો અને જાહેરસભા સમગ્ર પ્રદેશના રાજકીય માહોલને ગરમ કરશે. ભાજપ આ મુલાકાતનો ઉપયોગ આગામી ચૂંટણીઓ અને પક્ષને વધુ મજબૂત કરવા માટે કરશે. ડ્ઝ મોદીના નેતૃત્વ હેઠળ કેન્દ્ર અને રાજ્ય સરકાર દ્વારા થઈ રહેલા વિકાસ કાર્યોની માહિતી જનતા સુધી પહોંચાડવા માટે આ કાર્યક્રમ એક ઉત્તમ તક પૂરી પાડશે. આ મુલાકાતથી ગુજરાતના વિકાસ અને રાજકારણ બંને ક્ષેત્રે નવી ગતિવિધિઓ શરૂ થશે.

યોગ કરો, રોજ કરો, સ્વસ્થ રહો, મસ્ત રહો

ગુજરાત રાજ્ય યોગ બોર્ડ દ્વારા રાજકોટ ખાતે ત્રીસ દિવસીય મેદસ્વિતા મુક્તિ કેમ્પનું આયોજન

રાજકોટ તા.૧૪

ગુજરાત રાજ્ય યોગ બોર્ડ દ્વારા વડાપ્રધાન નરેન્દ્રભાઈ મોદીના જન્મદિવસ તા.૧૭ સપ્ટેમ્બરથી ૧૭ ઓકટોબર સુધી આયોજીત ત્રીસ દિવસીય વિશેષ મેદસ્વિતા મુક્તિ કેમ્પનું આયોજન કરવામાં આવશે. આ કેમ્પનું આયોજન રાજકોટના મવડી વિસ્તાર રામધણથી આગળ ઈનડોર સ્ટેડીયમ (સ્પોર્ટ્સ કોમ્પ્લેક્સ) તથા (માત્ર બહેનો માટે) મલ્ટી એક્ટીવીટી સેન્ટર મહિલા જીમ નાના મવા સર્કલ ખાતે સવારે ૦૬.૦૦થી ૦૮.૦૦ વાગ્યા સુધી કરવામાં આવશે. કેમ્પમાં ભાગ લેવા રૂ.૩૦૦ ટોકન સ્વરૂપે રજીસ્ટ્રેશન ફી રહેશે.

મેદસ્વિતા એક વૈશ્વિક આરોગ્ય સમસ્યા બનતી જાય છે. તેલ, ખાંડ અને પ્રોસેસ્ટ ફૂડ (કોલ્ડ્રિંકસ,જંકફૂડ) વધુ પ્રમાણમાં લેવાથી, શારીરિક કસરત અને ફિટનેસના અભાવથી, વધુ કેલેરીવાળા અને અસંતુલિત આહારથી, તણાવ અને અનિયમિત જીવનશૈલી, કુટુંબમાં મેદસ્વિતાનો ઇતિહાસ અને હોર્મોનલ અસંતુલનથી મેદસ્વિતા થાય છે. આ સમસ્યા માત્ર શરીરની ચરબી વધવાની સમસ્યા નથી, પરંતુ તે હૃદયરોગ, ડાયાબિટીસ, હાઈ બ્લડપ્રેશર, ઘૂંટણ દર્દ, કમર દર્દ, કેન્સર સહિત અન્ય ગંભીર રોગોનું મુખ્ય કારણ બની શકે છે. આધુનિક જીવન શૈલી, અસંતુલિત આહાર અને શારીરિક સક્રિયતાના અભાવના કારણે આજની પેઢી વધુ મેદસ્વિતા તરફ ધકેલાય છે. વર્લ્ડ હેલ્થ ઓર્ગેનાઈઝેશનએ મેદસ્વિતાને વર્ષ ૧૯૯૭માં 'ગ્લોબલ હેલ્થ પેન્ડેમિક' જાહેર કરી છે. વડાપ્રધાન નરેન્દ્ર મોદીના નેતૃત્વમાં ગુજરાતના મુખ્યમંત્રી ભુપેન્દ્રભાઈ પટેલના માર્ગદર્શન હેઠળ ''સ્વસ્થ ગુજરાત મેદસ્વિતા મુક્ત ગુજરાત'' અભિયાનની શરૂઆત કરવામાં આવી હતી. આ કેમ્પમાં ભાગ લેવા ઈચ્છુક નાગરિકોએ ક્યુઆર કોડ સ્કેન કરીને રજીસ્ટ્રેશન કરવું પડશે.

તપસ્વી સ્કૂલમાં ઉત્સાહ સાથે હિન્દી દિનોત્સવનું આયોજન

વિદ્યાર્થીઓ-શિક્ષકોએ હિન્દી ભાષાના મહત્વને ઉજાગર ગતિ પ્રવૃત્તિઓ કરી ઉજાગર

રાજકોટ : ભારતીય સંસ્કૃતિ અને રાજ્યભાષા પ્રત્યેના ગર્વ અને સન્માન દર્શાવવા માટે હિન્દી દિનોત્સવ ઉત્સાહપૂર્વક ઉજવાયો. ૧૪મી સપ્ટેમ્બર ભારતમાં હિન્દી દિવસ યાદગાર રીતે ઉજવવામાં આવે છે. વિદ્યાર્થીઓ અને હિન્દીના શિક્ષકોએ હિન્દી ભાષાના મહત્વને ઉજાગર કરતા વિવિધ પ્રવૃત્તિઓનું આયોજન કર્યું હતું.

કવિ પઠન, નાટ્ય રજૂઆત, શુલેખન સ્પર્ધા, પહેલી સ્પર્ધા અને પ્રેરણાદાયક ભાષણો દ્વારા વિદ્યાર્થીઓએ હિન્દી ભાષાના વૈભવ અને સાંસ્કૃતિક ધનને ઊજાગર કર્યા. રંગીન પરફોર્મન્સ, સર્જનાત્મક પ્રસ્તુતિઓ અને સંવાદાત્મક સત્રો દ્વારા વિદ્યાર્થીઓએ પોતાની રાજ ભાષા પ્રત્યે પ્રેમ અને ગૌરવ દર્શાવ્યો. તપસ્વી સ્કૂલ ખાતે આયોજિત હિન્દી દિનોત્સવ સફળ અને પ્રેરણાદાયક રહ્યો, જે સંસ્કૃતિ અને ભાષાપ્રેમના સિદ્ધાંતોને વિદ્યાર્થીઓમાં ઉદ્ભવાવવા માટે એક સુંદર પ્રવૃત્તિ રહી.

મનપાના સફાઈ કોન્ટ્રાકટરની ગેરરીતી ઉજાગર

સફાઈ કામદારોને નિયમિત વેતન નહીં અને કામદાર યુનિયનના પ્રમુખને ચુપ રહેવા પાંચ લાખની લાંચ આપતો વિડિયો વાયરલ, મનપા શું કાર્યવાહી કરશે તેના પર મીટ

રાજકોટ, તા. ૧૪

રાજકોટ મહાનગરપાલિકામાં તો વિરોધ શાંત પડવાનું નામ લેતું જ નથી ફરી એક વખત મનપા વિરોધ ના વંટોળમાં ફસાય છે મહાનગરપાલિકાના સફાઈ કોન્ટ્રાક્ટર જીડી અજમેરા દ્વારા કોન્ટ્રાક્ટ પ્રથામાં કાર્યરત સફાઈ કામદારોને લઘુતમ વેતન ત્યારબાદ પીએફ, ઈએસઆઇ, બોનસ તથા બેન્ક એકાઉન્ટ મારફતે પગાર ચૂકવવાના બદલે રોકડમાં ચૂકવણી કરવામાં આવતી હોવાની ફરિયાદ અગાઉ કરવામાં આવી હતી જેનું ગઈકાલે સ્ટિંગ ઓપરેશન હાથ ધરવામાં આવ્યું હતું અને જાણવા મળ્યું હતું કે પગાર ચૂકવવામાં કોન્ટ્રાક્ટર દ્વારા ગંભીર અનિયમિતતાઓ દાખવવામાં આવતી હતી જે અંગે રાજકોટ કામદાર યુનિયન દ્વારા આ સમગ્ર મામલાને બહાર ઉજાગર કરવામાં આવ્યો હતો અને ખરા ન્યાયની માંગ પણ કરવામાં આવી હતી.

ભ્રષ્ટાચારને છુપાવવા માટે કોન્ટ્રાક્ટર જીડી અજમેરા દ્વારા રાજકોટ કામદાર યુનિયનના પ્રમુખને પાંચ લાખ રૂપિયા આપી મૌન રહેવા માટે જણાવ્યું હતું જે અંગેનું સ્ટિંગ ઓપરેશન કરવામાં આવ્યું હોવાના વિડિયો વાયરલ થયા છે. મળતી માહિતી મુજબ રાજકોટ કામદાર યુનિયનના પ્રમુખ પારસ બેડીયા તથા તેમની ટીમ દ્વારા સ્ટીંગ ઓપરેશન કરવામાં આવ્યું હતું જેમાં જીડી અજમેરા સફાઈ કોન્ટ્રાક્ટ ના સુપરવાઇઝર જયદીપ આહીરને રંગે હાથ પકડવામાં આવ્યો હતો જે અંગે ભારે હોબાળો મચી ગયો હતો અને જનતામાં ભારે રોજ જોવા મળી રહ્યો છે.

રાજકોટ કામદાર યુનિયન દ્વારા સ્પષ્ટતા કરવામાં આવી હતી કે કામદારોના હક પર કોઈ પણ પ્રકારનો અન્યાય કે ભ્રષ્ટાચાર કે ગેરવહીવટ થતો હશે તો તેની સામે અવાજ ઉઠાવવામાં આવશે અને આ અંગે આગામી દિવસોમાં લડત પણ યથાવત રીતે ચાલુ રખાશે. રાજકોટ કામદાર યુનિયનના પ્રમુખ પારસ બેડિયાના જણાવ્યા અનુસાર, છેલ્લા ૨૦ દિવસથી તેમને આ મુદ્દે મૌન રહેવા માટે ફોન ઉપર ધમકીઓ તેમજ પ્રલોભનો આપવામાં આવી રહ્યા હતા. આજે કોન્ટ્રાક્ટર જી.ડી. અજમેરાનો સુપરવાઈઝર જયદીપ આહીર તેઓને રૂ. ૫,૦૦,૦૦૦ આપવા માટે મોમાઇ ચાવાળા પાસે બોલાવે છે. પારસ બેડિયાએ પોતાની ટીમ સાથે સમગ્ર ઘટનાનું સ્ટિંગ ઑપરેશન કરવાનું નક્કી કર્યું હતું. નિર્ધારિત સ્થળે જયદીપ આહીર ૫ લાખ રૂપિયાની રોકડ સાથે હાજર થતા આ સમગ્ર ઘટના કેમેરામાં કેદ થઈ ગઈ હતી.

પારસ બેડિયાએ વધુમાં જણાવ્યું કે, આ પૈસા ગરીબ કામદારોના પરસેવાના અને મહેનતના છે, અમને આવા પૈસા ન ખપે. અમે ઈચ્છીએ છીએ કે પૈસા કામદારોના બેંક ખાતામાં જમા થાય. સ્ટિંગ ઑપરેશનનો મુખ્ય ઉદ્દેશ્ય આ ભ્રષ્ટાચારને જાહેર કરીને કોન્ટ્રાક્ટરો અને અધિકારીઓની મિલીભગતનો પર્દાફાશ કરવાનો હતો. સ્ટિંગ ઑપરેશન બાદ રાજકોટ કામદાર યુનિયનના પ્રમુખ પારસ બેડિયાએ તેમની ટીમ સાથે રાજકોટના એ-ડિવિઝન પોલીસ સ્ટેશન ખાતે ફરિયાદ નોંધાવવા માટે પહોંચ્યા હતા. તેમણે પોલીસ પાસે કડક કાર્યવાહીની માગ કરી છે.

રાજકોટ મિરર
તંત્રીની કલમે

રૂપિયાના ત્રીસ પૈસા!

ભ્રષ્ટાચાર હવે આઘાતજનક નથી પણ 'હદ' નક્કી થવી જોઈએ

વરસાદ શરૂ થાય ત્યાં જ માર્ગો તૂટવા માંડે.... નવો બ્રિજ બને અને ઉદઘાટન બાદ ત્વરિત તિરાડો પડી જાય. થોડો વધારે પવન ફૂંકાય અને વીજપોલ જમીનદોસ્ત થઈ જાય. આ બધી ઘટનાઓ રોજબરોજની બની ગઈ છે.

જાહેર કામો કોન્ટ્રાક્ટ પદ્ધતિથી અપાઈ રહ્યા છે તેના નિયમોના અમલના ઠેકાણા નથી વિકાસ કામો ધમધોકાર ચાલે છે પણ મોટાભાગના કામો તકલાદી સાબિત થાય છે. હાલ સમગ્ર ગુજરાતમાં તૂટેલા માર્ગોનો પ્રશ્ન ગાજી રહ્યો છે. ત્રાહિમામ લોકો લડત આપવા મજબૂર બની રહ્યા છે.

ઘણા સ્થાનો પર તો શાસક પક્ષ ભાજપના જ નેતાઓ ગજબના નિવેદનો આપવા લાગ્યા છે. સૌરાષ્ટ્રના નેતા પૂર્વ સાંસદ નારણભાઈ કાછડીયાએ તાજેતરમાં કહ્યું હતું કે એક રૂપિયો ખર્ચ બતાવીને કામ ૩૦ પૈસાનું જ થાય છે.

આ નિવેદન દર્શાવે છે કે ભ્રષ્ટાચારનો રેસીયો ૭૦% થઈ ગયો છે. ભ્રષ્ટાચાર હવે આશ્ચર્યજનક કે આઘાતજનક રહ્યો નથી. નાના મોટા કામોમાં નાની મોટી રકમ અનિવાર્ય પણે પધરાવી પડે છે. મોટા કામોમાં મોટા સેટીંગ હોય છે જેમાં અનેક લોકોના હિત જોડાયેલા હોય છે અનુભવી લોકો કહે છે કે ભ્રષ્ટાચારની દુનિયામાં પણ વિવિધ પેકેજ ઉપલબ્ધ હોય છે.

ભ્રષ્ટાચાર નવી વાત નથી પણ તેનું કંઈ માપ હોવું જોઈએ. આ ઉપરાંત લોકો માટે થતો વિકાસ પણ ટનાટન હોવો જોઈએ. તકલાદી વિકાસ શાસકની આભા બગાડતો હોય છે. વિકાસ કાર્યો મજબૂત હોય તો જ લોકો જે તે સુવિધા ભોગવી શકે.

પૂર્વ વડાપ્રધાન સ્વ રાજીવ ગાંધીનું એક વાક્ય ખૂબ ફેમસ થયું હતું તેઓએ જાહેર સભામાં કબુલાત કરી હતી કે હું દિલ્હીથી એક રૂપિયો મોકલું છું પણ લોકો સુધી માત્ર ૧૫ પૈસા જ પહોંચે છે. આ વાક્યનો વિપક્ષે ખૂબ ઉપયોગ કર્યો હતો. તર્ક એવો ચલાવાયો હતો કે રાજીવ સરકાર ભ્રષ્ટાચારી હોવાનું ખુદ વડાપ્રધાન જ કબુલ કરે છે .

મોદી સરકાર બની ત્યારે લોકોને મળતી સરકારી સહાય ઓનલાઈન કરીને સીધી લાભાર્થીના ખાતામાં જમા કરાવવાની પરંપરા બની હતી. આ સમયે નરેન્દ્રભાઈએ કહ્યું હતું કે મેં મોકલેલો રૂપિયો પૂરેપૂરો લોકોના ખાતામાં જમા થાય છે. આ વાક્ય શૂન્ય ભ્રષ્ટાચારની સ્થિતિ દર્શાવે છે. ગુજરાતમાં નેતાજી કહે કે વપરાય છે રૂપિયો પણ કામ ૩૦ પૈસાનું થાય છે. આ વાક્ય ભ્રષ્ટ સ્થિતિ દર્શાવે છે. ભ્રષ્ટાચાર વગરના કાર્યની કલ્પના વર્તમાનમાં અઘરી છે પણ જે વિકાસ કાર્યો થાય છે તે નક્કર થાય તેવી કાળજી તો લઈ જ શકાય. આ કાળજીના અભાવથી સ્થિતિ વધારે બગડી છે.

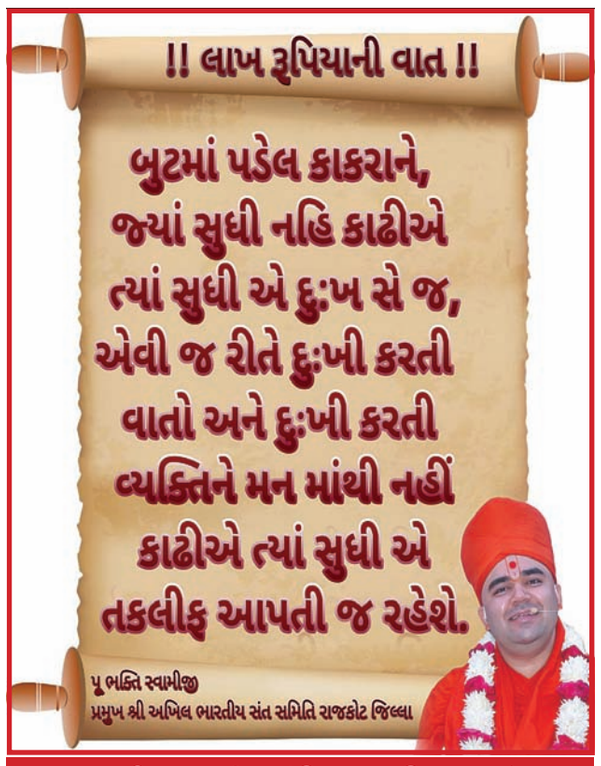

પુ ભકિત સ્વામીજી (હિન્દુ રાષ્ટ્રહિત રક્ષક)
શ્રી સ્વામિનારાયણ સનાતન આશ્રમ-ખીરસરા

એશિયા કપમાં ભારત-પાક મેચને લઈ ગરમાયું રાજકારણ

પહેલગામ આતંકવાદી હુમલા પછી રમાઈ રહેલી આ મેચ પર કોંગ્રેસે સવાલ ઉઠાવ્યા

રાજકોટ, તા. ૧૪

એશિયા કપમાં ભારત-પાકિસ્તાન ક્રિકેટ મેચને લઈને રાજકારણ તેજ બન્યું છે. ૨૨ એપ્રિલે પહેલગામ આતંકવાદી હુમલા પછી રમાઈ રહેલી આ મેચ પર કોંગ્રેસે સવાલ ઉઠાવ્યા છે. પાર્ટી એ તેના સત્તાવાર ડ એકાઉન્ટ પરથી એક વીડિયો શેર કર્યો છે. જેમાં પીએમ મોદી, રાજનાથ સિંહ, અમિત શાહ સહિત સરકારના ઘણા નેતાઓ આતંકવાદના મુદ્દા પર બોલતા અને પાકિસ્તાન અંગે વાત કરતા જોવા મળે છે. કોંગ્રેસે શુક્રવારે સોશિયલ મીડિયા પર આ વીડિયો શેર કર્યો છે. જેમાં પીએમ મોદીનો એક જૂનો વીડિયો ક્લિપ મૂકવામાં આવ્યો છે, જેમાં તેઓ કહી રહ્યા છે - પાણી અને લોહી એકસાથે વહી શકતા નથી. જ્યારે રાજનાથ સિંહ, જેપી નડ્ડા, વિદેશ મંત્રી એસ જયશંકર કહી રહ્યા છે કે આતંકવાદ અને વાતો એકસાથે નહીં ચાલે. વીડિયોમાં બતાવવામાં આવી રહ્યું છે કે ભાજપના નેતાઓ કહી રહ્યા છે કે અમે લોહી અને પાણી વિશે વાત કરી, અમે લોહી અને ક્રિકેટ વિશે વાત કરી નહીં. કોંગ્રેસે તેને ભાજપનું બેવડું પાત્ર ગણાવ્યું છે. બીજી તરફ, કોંગ્રેસ નેતા ઇમરાન મસૂદે ભારત-પાકિસ્તાન ક્રિકેટ મેચ પર કટાક્ષ કરતા કહ્યું, ''બધે જ ધંધો ચાલુ રહેશે. આ સરકારનો ઉદ્દેશ્ય એ છે કે તેના મિત્રોને ધંધો મળતો રહે. એવું લાગે છે કે ભારત અને પાકિસ્તાનની ટીમો નહીં પણ બંને દેશોની સેનાઓ લડી રહી છે. આ રોમાંચથી ઘણા પૈસા કમાઈ રહ્યા છે, કારણ કે પ્રસારણથી મોટો નફો થાય છે.'' તેમણે આગળ કહ્યું, અમારી બહેનોના સિંદૂર હજુ ધોવાયા નથી, તેમના આંસુ પણ સુકાયા નથી અને તમે મેચ રમી રહ્યા છો. જ્યાં સાંસ્કૃતિક સંબંધો સમાપ્ત થયા હતા, ટીવી સિરિયલો બંધ થઈ ગઈ હતી, પરંતુ ક્રિકેટનો ધંધો ચાલી રહ્યો છે.

કોંગ્રેસ નેતા ઉદિત રાજે મેચનો વિરોધ કરતા સરકાર પર સવાલ ઉઠાવ્યા. તેમણે કહ્યું કે ભારત-પાકિસ્તાન મેચનો દરેક જગ્યાએ વિરોધ થઈ રહ્યો છે અને શહીદ શુભમના પરિવારે પણ સરકારને પૂછ્યું છે કે આતંકવાદી હુમલા પછી પણ પાકિસ્તાન સાથે ક્રિકેટ મેચ કેમ રમાઈ રહી છે? તેમણે કહ્યું, શું BCCI દેશની જનતાની લાગણીઓથી ઉપર છે? જો વિપક્ષ સરકારે પણ આવું જ કર્યું હોત તો આખા દેશમાં આંદોલન થયું હોત. હિન્દુ-મુસ્લિમ વાર્તા બનાવવાના પ્રયાસો કરવામાં આવ્યા હતા. પહેલગામ આતંકવાદી હુમલામાં માર્યા ગયેલા ૨૬ લોકોના પરિવારના સભ્યો શું વિચારતા હશે? ઉદિત રાજે પ્રશ્ન ઉઠાવતા કહ્યું, ''સૌથી મહત્વની વાત એ છે કે 'ઓપરેશન સિંદૂર' ચાલી રહ્યું છે, જે દર્શાવે છે કે પાકિસ્તાન સાથેના આપણા સંબંધો હજુ પણ સુધર્યા નથી. તે આશ્ચર્યજનક છે કે લોહી વહે છે અને ક્રિકેટ પણ થઈ રહી છે. હું આ પગલાને સરમુખત્યારશાહી વલણ માનું છું.

જીતનરામ માંઝીએ મોદીજી નીતીશની વધારી ચિંતા

MSME મંત્રીએ કહ્યું તેમની પાર્ટીને પણ માન્યતા પ્રાપ્ત રાજકીય પક્ષનો મળવો જોઈએ દરજ્જો

નવીદિલ્હી, તા. ૧૪

નરેન્દ્ર મોદી સરકારમાં MSME મંત્રી જીતન રામ માંઝીએ વિધાનસભા ચૂંટણીમાં બેઠકોની સંખ્યા અંગે મોટી વાત કહી છે. તેમણે કહ્યું છે કે તેમની પાર્ટીને પણ માન્યતા પ્રાપ્ત રાજકીય પક્ષનો દરજ્જો મળવો જોઈએ. આ સંદર્ભમાં ચૂંટણીમાં તેમની પાર્ટીને બેઠકો આપવી જોઈએ. એક પ્રશ્નના જવાબમાં તેમણે અસ્પષ્ટ જવાબ આપ્યો અને કહ્યું કે તેને પડદા પાછળ રહેવા દો. માંઝીએ નીતિશ કુમાર પાસે મુખ્યમંત્રી તરીકેના તેમના કાર્યકાળ દરમિયાન લેવાયેલા તમામ કેબિનેટ નિર્ણયો લાગુ કરવાની માંગ કરી. તેમણે બિહાર અને નબળા વર્ગોની દુર્દશા માટે લાલુ પરિવારને જવાબદાર ઠેરવ્યો અને નરેન્દ્ર મોદીને નીતિશ કુમારના ભગવાન કહ્યા. તેમણે કહ્યું કે તેમના પુત્ર સંતોષ સુમન મુખ્યમંત્રી પદ માટે લાયક છે.

જીતન રામ માંઝીએ કહ્યું કે હવે તેઓ ૮૧ વર્ષના છે. તેઓ તેમની પાર્ટી હિન્દુસ્તાની અવમ મોરચાને આગળ લઈ જવા માંગે છે. અમે ૨૦૧૫ થી રજિસ્ટર્ડ પાર્ટી છીએ. તેને માન્યતા પ્રાપ્ત પાર્ટીનો દરજ્જો મળવો જોઈએ. તેમણે કહ્યું કે મુખ્યમંત્રી રહીને તેમણે બિહારમાં આમૂલ પરિવર્તન લાવવાનો નિર્ણય લીધો હતો પરંતુ તે લાગુ થાય તે પહેલાં જ પદ છોડી દીધું. નીતિશ કુમારે તેમાંથી ૨૩ લાગુ કર્યા. બાકીના કેબિનેટ નિર્ણયો પણ લાગુ કરવા જોઈએ. હવે તેમના પક્ષને એવી રીતે બેઠકો આપવી જોઈએ કે આપણે માન્યતા પ્રાપ્ત દરજ્જો મેળવી શકીએ. જોકે, જ્યારે તેમને પૂછવામાં આવ્યું કે તેઓ કેટલી બેઠકો ઇચ્છે છે, ત્યારે તેમણે કહ્યું કે તેને પડદા પાછળ રહેવા દો, પડદો ન ઉંચકો. તેમણે કહ્યું કે મોદીજી અને નીતિશજી જાણે છે કે ૨૪૩ માંથી માન્યતા માટે કેટલી બેઠકોની જરૂર છે. અગાઉ, તેમણે ઘણી બેઠકોમાં ચાલીસ બેઠકોની માંગ કરી હતી. તાજેતરમાં, તેમણે એમ પણ કહ્યું હતું કે અમારી મહેનત અને બેઠકો તેમના માટે કામ કરશે નહીં. અમે અમારા દમ પર લડીશું. જોકે, બાદમાં તેમણે તેમના નિવેદન પર પણ સ્પષ્ટતા કરી.

માંઝીએ કહ્યું કે તેમણે ક્યારેય મુખ્યમંત્રી બનવાનું સ્વપન પણ જોયું ન હતું. પરંતુ જનતાના આશીર્વાદથી તેમને આ તક મળી. એક પ્રશ્નના જવાબમાં તેમણે કહ્યું કે નીતિશ કુમાર સંપૂર્ણપણે ફિટ છે. આરજેડીના લોકોને તેમના પર સવાલ કરવાનો અધિકાર નથી. તેમને જમીન સુધારણા સિવાયના તમામ કાર્યોમાં ૧૦૦ ટકા ગુણ મળવા જોઈએ. જીતન રામ માંઝીની આ મોટી માંગ પછી, એનડીએના મહત્વપૂર્ણ સાથી પક્ષો ભાજપ અને જેડીયુ પર દબાણ બનાવવામાં આવ્યું છે. સીટ શેરિંગ પહેલા જ માંઝીએ પોતાના ઇરાદા વ્યક્ત કરી દીધા છે. પહેલા તેમણે દાવો કર્યો હતો કે તેમની પાર્ટીને ૨૦ થી ૪૦ સીટો મળવી જોઈએ. અને હવે તેઓ ૧૫ સીટો પર અડગ છે. તમને જણાવી દઈએ કે NDAમાં BJP, JDU, ચિરાગ પાસવાનની LJP-R, જીતન રામ માંઝીની HAM અને ઉપેન્દ્ર કુશવાહાની પાર્ટી RLMનો સમાવેશ થાય છે.

મારું મગજ એવું સ્માર્ટ છે કે દર મહિને રૂપિયા ૨૦૦ કરોડ કમાવી દે : ગડકરી

ગડકરીનું આ નિવેદન ઇથેનોલ બ્લેન્ડ ફ્યુઅલ પર ચાલી રહેલી ગરમાગરમ ચર્ચા વચ્ચે આવ્યું છે

નવીદિલ્હી, તા. ૧૪

ઇથેનોલ બ્લેન્ડ ફ્યુઅલ (ઊ૨૦ પેટ્રોલ) વિશે ઘણી ચર્ચા થઈ રહી છે. કેન્દ્રીય મંત્રી નીતિન ગડકરીએ એક મોટી વાત કહી છે, તેના પ્રમોશનમાં વ્યક્તિગત લાભના આરોપોને સંપૂર્ણપણે નકારી કાઢ્યા છે. તેમણે કહ્યું કે તેમનું દિમાગ દર મહિને ૨૦૦ કરોડ રૂપિયાનું છે અને તેઓ પૈસા માટે આ સ્તર ક્યારેય નીચે નહીં લાવે. શનિવારે નાગપુરમાં એગ્રીકોસ વેલ્ફેર સોસાયટીના એક કાર્યક્રમમાં બોલતા, ગડકરીએ ટીકાકારોને કડક જવાબ આપ્યો.

નીતિન ગડકરીનું આ નિવેદન ઇથેનોલ બ્લેન્ડ ફ્યુઅલ પર ચાલી રહેલી ગરમાગરમ ચર્ચા વચ્ચે આવ્યું છે. કેન્દ્રીય મંત્રીએ કહ્યું, 'તમને લાગે છે કે હું આ બધું પૈસા માટે કરી રહ્યો છું? પરંતુ, હું પ્રામાણિકપણે કેવી રીતે કમાઈ શકું તે જાણું છું. તેમણે ભારપૂર્વક કહ્યું કે, 'અમારા વિચારો ખેડૂતોના ભલા માટે છે, આપણા ખિસ્સા ભરવા માટે નહીં. મારો એક પરિવાર અને ઘર પણ છે, હું સંત નથી, તેમણે વધુમાં કહ્યું કે મેં હંમેશા માન્યું છે કે વિદર્ભમાં લગભગ ૧૦,૦૦૦ ખેડૂતોની આત્મહત્યા ખૂબ જ શરમજનક છે, ખેડૂતો સમૃદ્ધ થાય ત્યાં સુધી અમારા પ્રયાસો ચાલુ રહેશે. કેન્દ્રીય પરિવહન મંત્રીની આ ટિપ્પણી ૧ સપ્ટેમ્બરના રોજ સુપ્રીમ કોર્ટે તમામ

પેટ્રોલ પંપ પર ફરજિયાત ઇથેનોલ બ્લેન્ડ ફ્યુઅલની માંગ કરતી પીઆઈએલ ફગાવી દીધા બાદ આવી છે. આમાં, અરજદાર અક્ષય મલ્હોત્રાએ વરિષ્ઠ વકીલ શાદાન ફરાસત દ્વારા દલીલ કરી હતી કે તે ઇથેનોલ મિશ્રણની વિરુદ્ધ નથી, પરંતુ ગ્રાહકોની પસંદગીનું રક્ષણ કરવા અને તેમને વિકલ્પો પૂરા પાડવા અંગે છે. અરજીમાં કહેવામાં આવ્યું હતું કે એપ્રિલ ૨૦૨૩ પછી ઉત્પાદિત વાહનો જ ઊ૨૦ પેટ્રોલ સાથે સુસંગત છે, જ્યારે જૂના મોડેલો માટે જોખમ છે. સુપ્રીમ કોર્ટે તેને ફગાવી દીધું અને એટર્ની જનરલ આર. વેંકટરામણીએ કહ્યું કે આ મુકદ્દમો ભારતના સ્વચ્છ બળતણ સંક્રમણને પાટા પરથી ઉતારવા માટે સ્થાપિત હિતો દ્વારા કરવામાં આવેલ પ્રયાસ છે.

નોંધનીય છે કે સરકારે ઇથેનોલને પેટ્રોલનો સ્વચ્છ અને સસ્તો વિકલ્પ ગણાવ્યો છે અને ૨૦% ઇથેનોલ મિશ્રણ પેટ્રોલ (E20) રજૂ કર્યું છે. જ્યારે આ કાર્યક્રમને કાર્બન ઉત્સર્જન અને ફૂડ ઓઇલ આયાત ઘટાડવા તરફના પગલા તરીકે પ્રશંસા કરવામાં આવી રહી છે, ત્યારે ઓટોમોબાઇલ નિષ્ણાતો કહે છે કે આ વાહનોની કાર્યક્ષમતાને અસર કરી શકે છે. ટીકાકારોએ વાહન સલામતીના મુદ્દાઓ સાથે સરકારના ઇરાદા પર પણ પ્રશ્ન ઉઠાવ્યા છે.

અગાઉ, નીતિન ગડકરીએ ઇથેનોલ મિશ્રણ બળતણના ઉપયોગને કારણે વાહનોના માઇલેજ અને પ્રદર્શનમાં ઘટાડા સંબંધિત આરોપો અને પ્રશ્નોને રાજકારણ દ્વારા પ્રેરિત ચૂકવણી કરાયેલ ઝુંબેશ ગણાવી હતી. દિલ્હીમાં SIAM ના ૬૫મા વાર્ષિક પરિષદમાં, તેમણે કહ્યું હતું કે તેઓ સોશિયલ મીડિયા પર પેઇડ રાજકીય ઝુંબેશનો ભોગ બન્યા છે. પરંપરાગત ઇંધણમાં ૨૦% ઇથેનોલ ભેળવતા ઊ૨૦ પેટ્રોલ વિશે ઓનલાઈન ચિંતાઓ અતિશયોક્તિપૂર્ણ રીતે રજૂ કરવામાં આવી રહી છે. તેમણે કહ્યું હતું કે આ ઇંધણ સલામત છે અને નિયમનકારો અને ઓટોમોબાઈલ ઉત્પાદકો બંને દ્વારા સમર્થિત છે.

શબ્દ બ્રહ્મ

સદગુરૂ કૃપા હી કેવલમ્...

ચિંતનની ક્ષણે

સતી અનસૂયા એ પોતાનાં એક વર્ષનાં પતિવ્રતા ધર્મનું ફળ ગંગાજીને આપ્યું!

હે ઈશ્વર.

આપનાં શ્રીચરણોમાં મારા સહ પરિવાર સાદર સાષ્ટાંગ પ્રેમ પ્રણામ. આજે સોમવાર અને એટલે ચરિત્રની ઓળખ, પણ આપણે શ્રાવણ મહિનામાં શિવપુરાણ વિશે ચિંતન કર્યું હતું, અને હજી શિવપુરાણમાં શિવ ચરિત્રનાં એવા કેટલાય પ્રકરણનો ઉલ્લેખ બાકી છે, અને ખાસ કરીને અત્ર તત્ર સર્વત્ર દેખાતાં સ્વયંભૂ શિવલિંગો કંઈ રીતે ઉદ્ભવ પામ્યા છે, એ વિશેની પૌરાણિક કથાઓનો ઘણો મહિમા છે, તો આપણે શિવ તત્ત્વને હજી વધુ સારી રીતે આત્મસાત કરવાં માટે આગળ એની વિશે જ ચિંતન કરીશું.

શતરુદ્ર સંહિતા બાદ કોટીરુદ્ર સંહિતા આવે છે, જેમાં બાર જ્યોતિર્લિંગોની પૌરાણિક કથાઓનો ઉલ્લેખ જોવા મળે છે, પરંતુ આપણે શ્રાવણીયા સોમવારે દર ત્રણ જ્યોતિર્લિંગ વિશે ચિંતન કરી લીધું છે!; પણ હજીય ભગવાન શિવના એવાં કેટલાંય શિવલિંગ રુપી સ્વરૂપ છે, જેને વિષે આપણે જાણતા નથી!; શિવ કે શિવલિંગ વિશે જાણવું નહીં! અર્થાત શિવનાં કલ્યાણ સ્વરૂપની મહત્તા સમજ્યા વગર, એને છોડી દેવું! અને એટલે જ એને છોડી દેવું નથી, અને આજે કાશી વિસ્તારમાં આવેલા અત્રીશ્વર મહાદેવ અને નંદીકેશ શિવલિંગ વિશે પૌરાણિક કથાના દ્રષ્ટાંત વિશે જોઈશું!

સૂતજી મુનીશ્વરોને કહે છે, ગંગાજીનાં તટ પર આવેલી કાશી નગરી કે જેને મુક્તદાયિની કહેવાય છે, એ ભગવાન શિવની નિવાસી છે, અને એમાં અસંખ્ય સ્વયંભૂ શિવલિંગ વાળા મંદિર આવેલાં છે. જેમ કે કૃત્તિવાસેશ્વર, તિલભાંડેશ્વર દશાશ્વમેધ, સંગમેશ્વર, ભૂતેશ્વર, નારીશ્વર, સિદ્ધનાથેશ્વર, દૂધેશ્વર, શ્રૃંગેશ્વર, વૈદ્યનાથ, બટુકેશ્વર, પૂરેશ્વર, જખ્યેશ્વર, ગોપેશ્વર, રંગેશ્વર, વામેશ્વર, બ્રહ્મેશ્વર સોમેશ્વર, માધવેશ વગેરે શિવલિંગોનું વર્ણન છે.

એકવાર અત્રિ ઋષિની પત્ની અનસૂયાનાં પતિવ્રતા ધર્મ વિશે સાંભળીને ગંગાજી સતી અનસૂયાને ઘરે આવે છે, અને કહે છે કે હે સતી અનસૂયા! જો તમે એક વર્ષનું પતિ સેવાનું ફળ અને પાર્થિવ શિવલિંગની પૂજાનું ફળ મને આપી દો, તો દેવતાઓ પર ઉપકાર કરવાં માટે હું સદાય અહીં સ્થિત થવાં તૈયાર છું. પતિવ્રતા સ્ત્રીનાં દર્શન માત્રથી હું પ્રસન્ન થાઉં છું, અને બીજા લાખ ઉપાય કરવાથી મને આવી પ્રસન્નતા મળતી નથી. આમ પણ ગંગામાં સ્નાન કરવાથી મનુષ્યનાં પાપ ધોવાય છે, એ પ્રચલિત કહેવત અનુસાર બધાં મારા તટ પર આવી સ્નાન કરે છે, અને એ પાપ પતિવ્રતા સ્ત્રીનાં દર્શનથી જ ધોવાય છે, અને હું વિશેષ શુદ્ધ થઈ જાઉં છું, કેમ કે પતિવ્રતા નારી પાર્વતી સમાન પવિત્ર હોય છે, તેથી જો તમે જગતનું કલ્યાણ કરવા ઈચ્છતા હો, અને લોકહિત માટે મારી આ માંગણી સ્વીકારી લ્યો તો હું અવશ્ય અહીં નિવાસ કરીશ. પતિવ્રતા અનસુયાએ ગંગાજીની માંગણી સ્વીકારી લીધી અને વર્ષ વરનો સમગ્ર પુણ્ય એમને આપી દીધું. અનસુયા એ જ્યારે પોતાના પુણ્યનું ફળ ગંગાજીને આપી દીધું, આ જોઈ ભગવાન મહાદેવ અત્યંત પ્રસન્ન થઈ ગયાં, અને પાર્થિવ લિંગમાંથી તત્કાળ પ્રગટ થઈને, એમણે દર્શન આપ્યા. એમણે અનસુયાને કહ્યું એ સાધ્વી તમારું આ કર્મ જોઈને હું ખૂબ જ પ્રસન્ન છું, માટે વરદાન માગો. અત્રી અનસુયા ભગવાન મહાદેવનાં પંચમુખ વાળા અદભુત સુંદર સ્વરૂપનાં દર્શન કરી આશ્ચર્યચકિત થઈ ગયાં અને એમણે નમસ્કાર કરીને સ્તુતિ કરી, અને કહ્યું હે દેવ દેવેશ્વર આપ જો અત્યંત પ્રસન્ન થયાં હો તો આ તપોવનમાં નિવાસ કરો, અને ત્યારે ગંગા અને શિવ બંનેએ પ્રસન્ન થઈ, એ સ્થાન પર નિવાસ કર્યો અને આ શિવલિંગનું નામ અત્રીશ્વર રાખવામાં આવ્યું.

આમ જુદા જુદા સ્વયંભૂ શિવલિંગોની પૌરાણિક કથા સુતજીએ મુનીસશ્વરોને સંભળાવી, ત્યારબાદ મુનીસ્વરોએ સૂતજીને પ્રશ્ન કર્યો કે હે મહામતે સૂતજી વૈશાખ સુદ સાતમે ગંગાજી નર્મદામાં કઈ રીતે પ્રગટ થયા?: એ કથા અમને પ્રસન્નતા પૂર્વક સંભળાવો.

ઘણા સમય પહેલા એક ઋષિકા નામની બ્રાહ્મણી હતી, જે ભગવાન શિવની ભક્ત હતી. સમય થતા એમના લગ્ન એક બ્રાહ્મણ સાથે થયાં, પરંતુ પૂર્વ જન્મનાં કોઈ અશુભ કર્મના પ્રભાવથી એ બાળ વિધવા બની. ઋષિકા બ્રહ્મચર્ય વ્રતનું પાલન કરવા લાગી તથા પાર્થિવ શિવલિંગની પૂજા કરી પોતાનાથી કામાંધ બની કોઈ પાપ કર્મ થઈ ન જાય માટે કઠોર તપ કરતી હતી. એ સમયે મોઢ નામનો એક પ્રસિદ્ધ અને બલવાન અસુર જે મોટો માયાવી પણ હતો એ આ સુંદર કામિનીને તપસ્યા કરતી જોઈ ગયો! અને મોઢ નામનાં અસુરને ઋષિકા સાથે કામક્રિડા કરવાની અત્યંત ઈચ્છા થઈ, પરંતુ ઉત્તમ વ્રતનું પાલન કરનારી ઋષિકા એ અસુર તરફ દ્રષ્ટિ પણ કરી નહીં. આજ તીરસ્કાર દૈતેરાજ મૂઢથી સહન થયો નહીં, અને એણે ક્રોધિત થઈ પોતાનું મૂળ વિકટ સ્વરૂપ બતાવ્યું. એમ કેન પ્રકારે એણે ઋષિકાને પ્રાપ્ત કરવાં જુદી જુદી પ્રકારે ત્રાસ આપવાનું શરૂ કર્યું. ઋષિકા અસુરના વિકટ સ્વરૂપને જોઈ ભયથી ધ્રુજી રહી હતી, અને વારંવાર શિવ શિવ ના પોકાર કરવા લાગી, એને સંપૂર્ણ ભરોસો હતો કે, ભગવાન શિવ એની મદદે આવશે, અને આ અસુરના ત્રાસમાંથી એને છોડાવી, પોતાનાં પતિવ્રતા ધર્મનું રક્ષણ કરશે. શરણાગતની રક્ષા કરનાર ભગવાન શિવ ત્યાં પ્રગટ થયાં, અને કામવિમૂઢ થયેલા દૈત્યરાજ મૂઢને એમણે તત્કાળ ભસ્મ કરી દીધો. ઋષિકા પર પ્રસન્ન થઈ વરદાન માંગવા કહ્યું! બ્રાહ્મણ પત્નીએ ભગવાન શિવના મંગલકારી સ્વરૂપનાં દર્શન કર્યા, અને શુદ્ધ અંતઃકરણ વાળી ઋષિકા એ ભગવાન શિવને કહ્યું, ભગવાન આપ દિનબંધુ છો, ભક્તોની સદા રક્ષા કરનારા છો, આપે મારા પતિવ્રતા ધર્મની રક્ષા કરી છે, અને આ કિસ્સો યાદ રહે, એ માટે મને આપનાં ચરણોમાં ઉત્તમ અને અનન્ય ભક્તિ પ્રદાન કરી, અહીં પધાર્યા એ જ મારું વરદાન છે, આનાથી વધારે મને શું જોઈએ!: પણ તે છતાં જો કંઈ આપવા ઈચ્છતા હો તો અહીં નિવાસ કરો! અને ભગવાન પ્રસન્ન થઈ, તથાસ્તુ કહી એ પાર્થિવ લિંગમા નંદીકેશ નામથી સ્થિત થયાં. એ સમયે ગંગાજી પણ પ્રગટ થયાં અને એમણે ઋષિકાને વચન આપ્યું કે દર વૈશાખ સુદ સમ્મી એ અહીં એક દિવસ માટે નિવાસ કરશે અને આમ વૈશાખ સુદ સમ્મીયે નર્મદામાં મા ગંગાનું પ્રગટીકરણ થાય છે, અને આપણે એને ગંગા સમ્મી નામથી ઓળખીએ છીએ.

આમ સુતજીએ બે પતિવ્રતા ધર્મની સ્ત્રીઓને કારણે ભગવાન શિવના પ્રાગટ્યની કથા કહી, જેમાં એક અત્રિ ઋષિની પત્ની અનસૂયા છે! જે વેદ પુરાણ મુજબ ભગવાન શિવનાં મૂળ સ્વરૂપને જાણે છે, કે જગતના કર્તા, હર્તા, સમાહર્તા, ભગવાન શિવ જ છે! એમણે જ આ સમગ્ર બ્રહ્માંડ પર કલ્યાણ કરીને બ્રહ્મા અને વિષ્ણુ દ્વારા સુંદર સૃષ્ટિની રચના કરી છે. જ્યારે બીજી પતિવ્રતા સ્ત્રી એટલે એક બ્રાહ્મણની બાળ વિધવા કે જે માત્ર ને માત્ર ભક્તિના જળથી ભગવાન શિવનાં પાર્થિવ શિવલિંગ પર અભિષેક કરી રહી હતી, અને છતાં એ પણ કૃષિ પત્ની અનસૂયા જેવું જ વરદાન પ્રાપ્ત કરી શકી! આ વાત બતાવે છે કે, ભગવાન શિવનાં મનમાં એમનાં તમામ ભક્તો માટે સદા સમાન ભાવ રહ્યો છે, અને એ સમયે ભક્તની રક્ષા કરવા પોતાનાં મૂળ સ્વરૂપે પ્રગટ થઈ, લોકકલ્યાણ માટે સ્વયંભૂ શિવલિંગમાં સ્થિત થાય છે. તો ભક્તને મદદ કરવા સદા તત્પર રહેનારાં દેવોનાં દેવ મહાદેવની અપરંપાર કૃપા આપણી પર વરસતી રહે એવી એક અનન્ય પ્રાર્થના ઈશ્વર ચરણે રાખી હું મારા શબ્દોને અહીં જ વિરામ આપું છું. ફરી મળીશું નવા ચિંતન મનન સાથે, તો સૌને મારા આજનાં દિવસનાં સ્નેહ વંદન અને જય સીયારામ.

લી ફાલ્ગુની વસાવડા (ભાવનગર)

ક્રુડ સસ્તુ છતાં પેટ્રોલ ડીઝલના ભાવ આસમાને

વૈશ્વિક બજારમાં ક્રૂડ ઓઈલના ભાવ ૪ વર્ષમાં સૌથી નીચા થતા ભારતમાં સ્થિતિ હજુ પણ વિકટ

નવીદિલ્હી, તા. ૧૪

જ્યારે સરકારે અગાઉ પેટ્રોલ અને ડીઝલ પર એક્સાઇઝ ડ્યુટીમાં ૨ રૂપિયાનો વધારો કરવાનો નિર્ણય લીધો હતો. ત્યારે લોકોના હૃદય આઘાતમાં ડૂબી ગયા. દરેકના મનમાં એક જ પ્રશ્ન છે - પેટ્રોલ અને ડીઝલના ભાવ કેમ વધવાના છે. તે પણ જ્યારે વૈશ્વિક બજારમાં ક્રૂડ ઓઇલના ભાવ ૪ વર્ષમાં સૌથી નીચા છે. સરકારે જનતા પર એક્સાઇઝ ડ્યુટીનો બોજ ન નાખ્યો તે સારું છે. છતાં, આ પ્રશ્ન દરેકના મનમાંથી ગયો નથી કે જ્યારે ક્રૂડ ઓઇલના ભાવ આટલા નીચે આવી ગયા છે, તો પછી તેમને તેલ સસ્તું કેમ નથી મળી રહ્યું. વિપક્ષે આ અંગે સરકારને પણ પ્રશ્નો પૂછ્યા છે. ક્રૂડ ઓઇલના ભાવ ૨૦૨૧ પછીના સૌથી નીચલા સ્તરે પહોંચી ગયા છે.

ક્રૂડ ઓઇલ પ્રતિ બેરલ ૧.૫૪ ડોલર સસ્તું થયું અને હવે તેની કિંમત ૬૪ ડોલરથી નીચે આવી ગઈ છે. નિષ્ણાતો એવું પણ અનુમાન લગાવી રહ્યા છે કે થોડા દિવસોમાં ક્રૂડ ઓઇલનો ભાવ ૪૦ ડોલર સુધી વધી શકે છે. કોરોના સમયગાળા પછીનો વર્તમાન દર સૌથી નીચો છે. સ્વાભાવિક છે કે ક્રૂડ ઓઇલના ભાવમાં ઘટાડાને કારણે આપણા દેશની કંપનીઓને પણ સસ્તું ક્રૂડ મળી રહ્યું હશે. તો, મિલિયન ડોલરનો પ્રશ્ન એ છે કે પેટ્રોલ અને ડીઝલના છૂટક ભાવ કેમ ઓછા નથી થઈ રહ્યા.

સરકારને પૂછવામાં આવ્યું છે કે ડાયનેમિક પ્રાઈસિંગ નિયમ હવે ક્યાં ગયો છે? શું તે ફક્ત ત્યારે જ લાગુ પડે છે જ્યારે ક્રૂડના ભાવ વધે છે, હવે જ્યારે ક્રૂડ સસ્તું થઈ ગયું છે, તો સરકાર આ ભાવ નિયમ કેમ લાગુ નથી કરી રહી. તેમણે કહ્યું કે હાલમાં ક્રૂડ ૪ વર્ષના નીચલા સ્તરે પહોંચી ગયું છે અને દરેક વ્યક્તિ છૂટક તેલના ભાવમાં ઘટાડો થવાની આશા રાખી રહ્યા છે, પરંતુ સરકાર તરફથી કોઈ નિવેદન કેમ નથી. આપણે બધાએ યાદ રાખવું જોઈએ કે સરકારે ૨૦૧૭ માં પેટ્રોલ અને ડીઝલ પર ડાયનેમિક પ્રાઈસિંગ નિયમ લાગુ કર્યો હતો. આનો અર્થ એ થયો કે તેલના છૂટક ભાવ સંપૂર્ણપણે બજારને સોંપી દેવામાં આવ્યા હતા. આ નિયમ પછી, સરકારી તેલ કંપનીઓ દરરોજ સવારે ૬ વાગ્યે પેટ્રોલ અને ડીઝલના ભાવ નક્કી કરવાનું શરૂ કર્યું. મતલબ કે, તેલ કંપનીઓએ વૈશ્વિક બજારમાં ક્રૂડના ભાવમાં વધારો કે ઘટાડો અનુસાર દરરોજ તેલના છૂટક ભાવ નક્કી કરવાનું શરૂ કર્યું.

તેમાં કોઈ શંકા નથી કે વૈશ્વિક બજારમાં ક્રૂડના ભાવમાં ઘટાડાને કારણે તેલ કંપનીઓનો નફો વધ્યો છે. ઇન્ડિયન ઓઇલ, હિન્દુસ્તાન

પેટ્રોલિયમ અને બીપીસીએલ જેવી બધી સરકારી તેલ કંપનીઓનો નફો અનેકગણો વધી ગયો છે. સામાન્ય રીતે, ફ્યુઅલ માર્કેટિંગ માર્જિન ૪ થી ૬ રૂપિયાની વચ્ચે હોય છે, જે હવે વધીને ૧૩ રૂપિયા થઈ ગયો છે. એટલે કે, ફરી એકવાર મિલિયન ડોલરનો પ્રશ્ન એ છે કે જ્યારે કંપનીઓ પોતે નફો વધારી રહી છે, તો પછી તેઓ તેનો લાભ સામાન્ય લોકોને કેમ નથી આપતા.

હવે ચાલો આ પ્રશ્નના જવાબોની તપાસ કરીએ કે એપ્રિલ મહિનામાં જ ક્રૂડ ઓઇલના ભાવ ૧૪ ડોલર સુધી ઘટી ગયા હોવા છતાં સ્થાનિક બજારમાં છૂટક ભાવ કેમ ઘટી રહ્યા નથી. જો બજાર વિશ્લેષકો અને નિષ્ણાતોનું માનવું હોય તો, આના ઘણા જવાબો છે. ક્રૂડ ઓઇલના ભાવમાં ઘટાડો થવા છતાં પેટ્રોલ અને ડીઝલ સસ્તા ન થવા પાછળનું સૌથી મોટું કારણ ડોલર સામે રૂપિયામાં ઘટાડો છે. ડોલર સામે રૂપિયો હવે ૮૬ ના સ્તરે પહોંચી ગયો છે. વૈશ્વિક બજારના દબાણને કારણે રૂપિયો સતત ઘટી રહ્યો છે. શેરબજારમાં વિદેશી રોકાણકારોની વેચવાલીથી પણ રૂપિયા પર દબાણ વધ્યું છે. તાજેતરના સમયમાં, ક્રૂડ ઓઇલ સસ્તું થવાને કારણે તેના પર દબાણ ચોક્કસપણે કંઈક અંશે ઘટ્યું છે, પરંતુ તે પેટ્રોલ અને ડીઝલના ભાવ ઘટાડવા માટે પૂરતું નથી.

ક્રૂડ ઓઇલના ભાવ ભલે હાલમાં ૪ વર્ષના નીચલા સ્તરે ગયા હોય, પરંતુ રશિયા અને યુક્રેન યુદ્ધ દરમિયાન તે ૧૫૦ ડોલરને પણ વટાવી ગયા હતા. લાંબા સમયથી તેની કિંમતોમાં વધારાને કારણે, તેલ કંપનીઓ પર છૂટક બજારમાં તેલના ભાવ વધારવાનું દબાણ હતું, પરંતુ સરકારે જનતાને રાહત આપવા માટે આવું થવા દીધું નહીં. સ્વાભાવિક છે કે, તે સમયે કંપનીઓને નુકસાન થયું હતું. તાજેતરમાં, પેટ્રોલિયમ મંત્રી હરદીપ સિંહ પુરીએ પણ કહ્યું હતું કે તેલ કંપનીઓને તેમના નુકસાનની ભરપાઈ કરવા માટે હજુ પણ ૪૩ હજાર કરોડ રૂપિયાની જરૂર છે. હવે જ્યારે ક્રૂડ સસ્તું થયું છે, ત્યારે કંપનીઓ તેલના ભાવ ઘટાડવાને બદલે તેની ભરપાઈ કરવામાં વ્યસ્ત છે.

સરકાર શું કામ એક્સાઇઝ ડ્યુટીમાં વધારો કરે છે

હવે આ પ્રશ્નનો સીધો જવાબ મળી ગયો છે કે જ્યારે ક્રૂડ ઓઇલના ભાવ નીચે આવ્યા છે અને તેનો બોજ જનતા પર ન નાખ્યો ત્યારે પણ સરકારે એક્સાઇઝ ડ્યુટીમાં વધારો કેમ કર્યો? સરકારે આવું એટલા માટે કર્યું કારણ કે તેલ કંપનીઓનો નફો ૪ ગણો વધી ગયો છે અને આમાં હિસ્સો લેવા માટે, સરકારે એક્સાઇઝ ડ્યુટીમાં પ્રતિ લિટર ૨ રૂપિયાનો વધારો કર્યો. આ પગલાથી કેન્દ્ર સરકારને ૩૨,૦૦૦ કરોડ રૂપિયા મળશે, જેમાં રાજ્યોનો કોઈ હિસ્સો રહેશે નહીં. તેનું કારણ એ છે કે એક્સાઇઝ ડ્યુટી કેન્દ્ર સરકારનો એક ભાગ છે, વેટ રાજ્યો પાસે આવે છે.

સી.આર.પાટીલની ઉપસ્થિતિમાં રાજકોટ નમોત્સવની ઉજવણી

ગિરગંગા ટ્રસ્ટના કાર્યો અંગે કરી સમિક્ષા થતી કામગીરીને બિરદાવાઈ : આગામી કામગીરી અંગે આપ્યા સુચનો

રાજકોટ, તા. ૧૪

ભાજપના પ્રદેશ અધ્યક્ષ તથા કેન્દ્રીય મંત્રી સી.આર પાટીલ ગઈકાલે રાજકોટની મુલાકાતે આવ્યા હતા. સર્કિટ હાઉસ પહોંચતા જ તેઓએ ગીર ગંગા ટ્રસ્ટ સાથે ખાસ બેઠક યોજી હતી જેમાં ટ્રસ્ટના વિવિધ કામો અને આગામી યોજનાઓ અંગે ચર્ચા વિચારણા કરવામાં આવી હતી એટલું જ નહીં સીઆર પાટીલ દ્વારા ગીર ગંગા દ્વારા કરવામાં આવતી કામગીરીની પ્રશંસા પણ કરવામાં આવી ત્યારબાદ તેઓ રેસકોર્સ મેદાન ખાતે યોજાયેલા નમોત્સવ કાર્યક્રમમાં પણ ઉપસ્થિત રહ્યા.

એનજીઓ ફેડરેશન દ્વારા આયોજિત નમોત્સવ મેગા મ્યુઝિકલ મલ્ટીમીડિયા શોનું પણ આયોજન ગઈકાલે કરવામાં આવ્યું હતું જેમાં ખૂબ મોટી સંખ્યામાં લોકો ઉપસ્થિત રહ્યા હતા. આ કાર્યક્રમમાં પણ પ્રદેશ અધ્યક્ષ સી આર પાટીલ સહભાગી થયા એટલું જ નહીં રાજકોટ સહિત સમગ્ર સૌરાષ્ટ્રની જનતા માટે ન ભૂતોના ભવિષ્યથી જેવો અદભુત અવિશ્મનીય નાટક સોનું પણ આયોજન કરવામાં આવ્યું હતું. જેમાં વડાપ્રધાન નરેન્દ્ર મોદીના બાળપણથી લઈને ૭૫ વર્ષ સુધીની તેમની ગાથા તથા યશ ગાથા ગીત સંગીતના માધ્યમથી લોકો સુધી પહોંચાડવામાં આવી હતી. આ કાર્યક્રમમાં ૧૫૦ થી વધુ કલાકારો દ્વારા આકર્ષક વેશભૂષા ધારણ કરી નાટ્ય શૈલીના સ્વરૂપમાં સમગ્ર કાર્યક્રમનું આયોજન કરવામાં આવ્યું હતું. આ વિશેષ કાર્યક્રમ ની મજા રાજકોટના લોકોએ માણી હતી જેમાં વૃદ્ધો સહિત ભાઈઓ બહેનો માતાઓ અને વડીલો, બાળકો, ઉપસ્થિત રહ્યા હતા અને આ કાર્યક્રમની મજા માણી હતી.

કેન્દ્રીય મંત્રી અને પ્રદેશ અધ્યક્ષ સી.આર.પાટીલે જણાવ્યું હતું કે, વડાપ્રધાન મોદી જ્યારે મુખ્યમંત્રી પદ પર હતા તે પહેલાં સંઘના સ્વયંસેવક અને હાલ વડાપ્રધાન તરીકેની જે ફરજ બજાવે છે તે જોતા એ વાત સ્પષ્ટ છે કે, તેઓએ તેમનું જીવન સેવાકીય પ્રવૃત્તિ માટે અર્પણ કરી દીધું છે. જે વાતને ધ્યાને લઇ દીવાળી સુધી ભાજપ પક્ષ દ્વારા વિવિધ સેવાકીય કાર્યો હાથ ધરવામાં આવશે. તો બીજી તરફ કાર્યક્રમમાં યોગ્ય વ્યવસ્થા ન થતા અનેક પ્રશ્નો ઊભા થયા. નમોત્સવ કાર્યક્રમમાં પબ્લિક વધી જતાં વિદ્યાર્થીઓ તથા પ્રજાજનોએ હોબાળો મચાવ્યો હતો.

નમોત્સવ નાટકને ખૂબ મોટી સંખ્યામાં લોકો નિહાળવા આવી પહોંચ્યા હતા અને તેમનું વ્યવસ્થાપન કરવું પણ કપરું સાબિત થયું હતું. હાલ સમગ્ર દેશમાં ભાજપ પક્ષ દ્વારા નમોત્સવની ધામધૂમપૂર્વકની ઉજવણી કરવામાં આવી રહી છે. ત્યારે ભાજપ પક્ષ દ્વારા આગામી દિવસોમાં પણ દરેક નેતાઓ તથા આગેવાનો દ્વારા તેમના જન્મદિવસ નિમિત્તે સમાજ સેવાના કાર્યો થાય તે ખૂબ જરૂરી છે અને તે દિશામાં તેઓએ આગળ વધવું જોઈએ અને વડાપ્રધાનની જે નેમ છે તેને ચરીતાર્થ કરવી જોઈએ.

દિકરી વ્હાલનો દરિયો પણ અહીં દિકરીનો જન્મ આપનાર પરિણીતાને અપાયો ત્રાસઃ સાસુએ કહ્યું અમારે પહેલા ખોળે દિકરા આવે તે કેમ દિકરીને જન્મ દીધો?

જન્મદિવસે જ પતિ દારૂ પી 'ઢીંગલી' થઈ ગયો, પત્નીને પિયર મૂકી ભાગી ગયો

બીજી બાયુ સાથે વાતો કરતો પકડી લેતા માફી માંગી, ફરી એવું જ કર્યું ભવાનીનગરની પરિણીતાએ નોંધાવી મહિલા પોલીસમાં ફરિયાદ દાખલ કરાવી

રાજકોટ તા. ૧૪

અલગ અલગ કારણોસર પરિણીતાઓને પતિ અને સાસરિયા દ્વારા ત્રાસ આપવાની ફરિયાદો પોલીસ સ્ટેશનોમાં નોંધતી રહે છે. દરમિયાન વધુ એક કિસ્સામાં મહિલા પોલીસ દ્વારા રામનાથપરા ભવાનીન શહેર પોલીસ સ્ટેશનમાં નોંધાઇ છે. દીકરીનો જન્મ થયા બાદ સાસુએ અમારે તો દિકરો જોઈતો તો કહી મેણા માર્યા હતાં તો પતિ અન્ય સ્ત્રી સાથે વાત કરતો હોઈ પકડી લેતા માફી માંગી ફરી આવું જ કરતો હતો. પોતાના જન્મદિવસે પતિ ફરવા લઈ જવાનો હતો પણ તે દિવસે જ દારૂ પી ઢીંગલી થઈ ગયો હતો અને પરિણીતાને માવતરે મૂકી નીકળી ગયો હોવાના આરોપ ફરીયાદમાં મુકાયા છે.

વિગતો પર નજર કરીએ તો બનાવ અંગે મહિલા પોલીસ સ્ટેશન દ્વારા રામનાથપરા ભવાનીનગરમાં રહેતાં બાવીસ વર્ષના કોમલબેનની ફરિયાદ પરથી તેણીના પતિ મોહિત પરમાર,, સાસુ ગોમીબેન અને સસરા દિલીપભાઈ (રહે. બધા રઘુનંદન પાર્ક, મહિકાના પાટિયે) સામે ત્રાસ ગુજાર્યાનો ગુનો દાખલ થયો છે.

ફરિયાદમાં આ અંગે કોમલબેને જણાવ્યું કે તેના લગ્ન ૨૦૨૨માં થયા હતા. સંતાનમાં એક પુત્રી છે, લગ્નના એકાદ વર્ષ બાદથી સાસરિયાઓએ ત્રાસ આપવાનું શરૂ કર્યું હતું. તેના ઘેર દિકરીનો જન્મ થતાં સાસરિયાઓને ગમ્યું ન હતું. સાસુ 'અમારે તો પહેલા ખોળે છોકરા આવે છે, તારે કેમ છોકરી આવી' કહી મેણા-ટોણા મારતા હતા. એટલું જ નહીં જીયાણા બાબતે પણ સાસુ મેણા-ટોણા મારતા હતા. તેમજ પતિને અન્ય યુવતી સાથે આડા સંબંધ હોવાની જાણ થતાં તેને પૂછતાં માફી માંગી હવે આવી ભુલ નહીં થાય તેમ કહેતો હતો પરંતુ પતિ અવાર-નવાર અન્ય યુવતીઓ સાથે વાતચીત કરતા પકડાતા પતિને કહેતા હાથ ઉપાડી લેતો હતો અને ઘરે અવાર-નવાર દારૂ પી આવી ઝઘડા કરતો હતો. સાસુ-સસરાને વાત કરતા તે 'તું જ એવી છે, મારા દિકરાને બદનામ કરે છે' તેમ અને નણંદ 'તું મારા ભાઈને છૂટાછેડા આપી દે'તેમ કહેતી હતી. ગઈ તા.૨૬-૬-૨૫ના પતિનો જન્મ દિવસ હોવાથી રેસકોર્સ પતિ અને પુત્રી સાથે જવાનું હતું. પરંતુ પતિ દારૂ પી જતા ત્રણેય રિક્ષામાં ગયા બાદ પતિ તેને પિયર મુકી ગયો હતો. તેણે સાસુને કોલ કરતા બીજા દિવસે સાસુ-નણંદ સહિતના આવ્યા હતા. વાતચીત બાદ સાસુએ કાલે મોહિતને મોકલીશ તેમ કહ્યું હતું. ત્રીજા દિવસે પતિ આવતા તેને દારૂ અને અન્ય યુવતી સાથે સંબંધની વાત કરતા ઝઘડો કરવા લાગ્યો હતો. ઘર ચલાવવું હોવાથી તે દશામાના વ્રત સમયે ફઇ સાથે સાસરીયામાં જતાં ત્યાં બન્ને વચ્ચે માથાકૂટ થતાં પોલીસ બોલાવાઇ હતી. ત્યારબાદ તેણે સમાધાનના પ્રયાસો કર્યા હતા. પરંતુ સાસરિયાઓ છૂટાછેડા આપવા દબાણ કરતા અંતે ફરિયાદ નોંધાવી હતી. તેમ ફરીયાદમાં જણાવ્યું છે. મહિલા પોલીસ સ્ટેશનના ઈન્સ. ભાટીના માર્ગદર્શન હેઠળ હેડકોન્સ. એ.ડી. રેથળિયાએ ફરિયાદ દાખલ કરી તપાસ હાથ ધરી છે. આમ વધુ એક પરિણીતા માટે પોતાના જ પારકા બની ત્રાસરૂપ બની ગયાનું સામે આવ્યું હતું.

GDPમાં ગુજરાતનું યોગદાન ૮.૨ ટકા

ગુજરાત વિદેશી રોકાણકારો માટે આકર્ષક સ્થળ : નિકાસમાં પણ રાજ્યનો રહ્યો છે સિંહ ફાળો

રાજકોટ, તા. ૧૪

ગુજરાત ભારતના પશ્ચિમ કિનારા પર આવેલું છે અને દેશના તમામ રાજ્યોમાં સૌથી લાંબો દરિયાકિનારો ધરાવે છે. અન્ય રાજ્યોની તુલનામાં, દરિયાકાંઠાના રાજ્યને બેવડા ફાયદા થાય છે, જેમ કે વૈશ્વિક જોડાણ અને ઓછો પરિવહન ખર્ચ. રાજ્યની મજબૂત વ્યાપાર સંસ્કૃતિ, વૈશ્વિક વેપાર સાથે જોડાયેલ તેના વિશાળ સમુદાય સાથે, ગુજરાતને વિદેશી રોકાણકારો માટે આકર્ષક સ્થળ બનાવે છે. ભારતની વસ્તીના માત્ર ૫% અને તેના ભૌગોલિક વિસ્તારના ૬% હોવા છતાં, ગુજરાતનું આર્થિક યોગદાન અપ્રમાણસર રીતે વધારે છે. રાજ્ય ભારતના ઋઉઝ્ઝમાં નોંધપાત્ર ૮.૨% યોગદાન આપે છે, જે રાષ્ટ્રીય અર્થતંત્રમાં તેનું મહત્વ દર્શાવે છે.

૨૦૧૧ ની વસ્તી ગણતરી મુજબ, ગુજરાત વસ્તી વિષયક લાભ મેળવે છે, કારણ કે તેની લગભગ બે તૃતીયાંશ વસ્તી ૧૫ થી ૫૯ વર્ષના કાર્યકારી વય જૂથમાં આવે છે. આ વસ્તી વિષયક લાભ ગુજરાતને શ્રમ-સમૃદ્ધ રાજ્ય તરીકે સ્થાન આપે છે જેમાં કુશળ કાર્યબળ છે જે તેના ઔદ્યોગિક અને સેવા ક્ષેત્રોને બળતણ આપે છે. રાજ્યની નીતિઓ કૌશલ્ય વિકાસ કાર્યક્રમો અને રોજગાર નિર્માણ પહેલ દ્વારા આ કાર્યબળનો લાભ લેવા પર ધ્યાન કેન્દ્રિત કરે છે.

ભારતની કુલ નિકાસમાં ગુજરાતનો ટકાવારી હિસ્સો

ગુજરાતએ ૨૦૨૩-૨૪ માં દેશની કુલ નિકાસમાં ૩૦.૭૫% યોગદાન આપીને ભારતના નિકાસ અર્થતંત્રના મુખ્ય ચાલક તરીકે પોતાને સ્થાપિત કર્યું છે. આ નિકાસ પ્રભુત્વ ગુજરાતના પેટ્રોકેમિકલ્સ, ફાર્માસ્યુટિકલ્સ, એન્જિનિયરિંગ ગુડ્સ અને કેમિકલ્સ, કાપડ અને રત્નો અને ઝવેરાત જેવા સમૃદ્ધ ઉદ્યોગો અને લાંબા દરિયાકિનારા સાથેના તેના વ્યૂહાત્મક સ્થાનને આભારી છે. એપ્રિલથી ડિસેમ્બર, ૨૦૨૪ ના સમયગાળા દરમિયાન ગુજરાતની કુલ નિકાસ ૮૮.૧૬ બિલિયન હતી જે ભારતના આંતરરાષ્ટ્રીય વેપારમાં ૨૭.૪૦% હિસ્સો ધરાવે છે.

FDI દ્રષ્ટિએ ગુજરાત બીજા ક્રમે

FDI ઈક્વિટી પ્રવાહની દ્રષ્ટિએ ગુજરાત બીજા ક્રમે રહ્યું છે, જે નાણાકીય વર્ષ ૨૦૨૩-૨૪ દરમિયાન FDIમાં ૧૬.૪૩% યોગદાન આપે છે. ગુજરાતે નાણાકીય વર્ષ ૨૦૨૧-૨૨ માં રૂ. ૨૦૧૬૯ કરોડની સરખામણીમાં રૂ. ૬૦૬૦૦ કરોડનું વિદેશી પ્રત્યક્ષ મૂડી આકર્ષિત કર્યું છે. આ બે વર્ષમાં ૨૦૧% ની નોંધપાત્ર વૃદ્ધિ દર્શાવે છે. યુએસએ, મોરેશિયસ, સિંગાપોર, યુએઈ અને કેમેન ટાપુઓ ગુજરાતમાં FDI ઈક્વિટી પ્રવાહ આકર્ષિત કરતા ટોચના પાંચ દેશોમાં સામેલ છે. આ પાંચ દેશો ગુજરાતમાં કુલ FDI ઈક્વિટી પ્રવાહમાં ૮૬.૩૭% ફાળો આપે છે.

વિવિધ રાજ્યોમાં લોજિસ્ટિક BT એકોસ (LEADS) ૨૦૨૪

લીડ્સ, ૨૦૨૪ માં ગુજરાત ''સિદ્ધિઓ'' શ્રેણીમાં આવે છે. ગુજરાત છેલ્લા ૩ વર્ષથી એટલે કે ૨૦૨૨, ૨૦૨૩ અને ૨૦૨૪ થી સતત અગ્રણી સ્થાને છે. ટકાઉ વિકાસ લક્ષ્યો (SDG) સૂચકાંક, ૨૦૨૩-૨૪: SDG ૨૦૨૩-૨૪ માં, ગુજરાતે SDG ૨૦૨૦-૨૧ માં ૬૯ સ્કોરની સરખામણીમાં ૭૪ સ્કોર હાંસલ કર્યો છે. ગુજરાત ધ્યેય ૩: ''સારા સ્વાસ્થ્ય અને સુખાકારી'' અને ધ્યેય ૧૬: ''શાંતિ, ન્યાય અને મજબૂત સંસ્થાઓ'' માં ટોચ પર રહ્યું છે. રાજ્ય ખાદ્ય સલામતી સૂચકાંક (SFSI), ૨૦૨૩-૨૪: ગુજરાત રાજ્યનો સ્કોર SFSI ૨૦૨૨-૨૩ માં ૪૮.૫ થી નોંધપાત્ર રીતે સુધરીને ૨૦૨૩-૨૪ માં ૬૧.૮ થયો છે. પ્રવાસન આંકડા ૨૦૨૩: પ્રવાસન મંત્રાલયના ભારત પ્રવાસન આંકડા ૨૦૨૩ મુજબ, ગુજરાત ભારતમાં વિદેશી પ્રવાસીઓ માટે ટોચનું સ્થળ છે અને સ્થાનિક પ્રવાસીઓમાં પાંચમા ક્રમે છે. સેવા ક્ષેત્રનો વિકાસ વધતી આવક દ્વારા પ્રેરિત થશે, જેના કારણે પ્રવાસન, વ્યવસાય, નાણાકીય અને વ્યાવસાયિક સેવાઓ જેવી સેવાઓની માંગમાં વધારો થશે. ગુજરાતે સતત ભારતના અગ્રણી આર્થિક પાવરહાઉસમાંના એક તરીકે પોતાનું સ્થાન દર્શાવ્યું છે. વર્તમાન ભાવે ૨૦૨૩-૨૪(Q) માં ગુજરાત માટે કુલ રાજ્ય સ્થાનિક ઉત્પાદન (GSDP) ૨૪.૨૬ લાખ કરોડ હોવાનો અંદાજ છે, જે પાછલા વર્ષ ૨૦૨૨-૨૩ ની સરખામણીમાં ૧૦.૧% નો પ્રભાવશાળી વૃદ્ધિ દર દર્શાવે છે. નાણાકીય વર્ષ ૨૦૨૩-૨૪(ચ) માં, વર્તમાન ભાવે માથાદીઠ GSDP રૂ. ૩૩૬૮૭૫ છે જે રાજ્યના અર્થતંત્રની મજબૂતાઈ દર્શાવે છે અને રાજ્યના ઔદ્યોગિક વિકાસ અને રોજગાર નિર્માણ નીતિઓને પ્રતિબિંબિત કરે છે. ગુજરાતે ભારતની નિકાસ અર્થવ્યવસ્થાના મુખ્ય ચાલક તરીકે પોતાને સ્થાપિત કર્યું છે, જે ૨૦૨૩-૨૪ માં દેશની કુલ નિકાસમાં ૩૦.૭૫% યોગદાન આપે છે.

રોડ અકસ્માતમાં દર ત્રણ મિનિટે એક મોત

ટ્રાફિક સમસ્યા, રોડની વ્યવસ્થા તથા તેની ડિઝાઇન પર ગંભીરતાપૂર્વક કામ કરવામાં આવે તો રોડ અકસ્માતના બનાવમાં આવશે અનેક અંશે ઘટાડો

રાજકોટ, તા. ૧૪

દરરોજ સવારે, ભારતના અખબારો માર્ગ અકસ્માતોના અહેવાલોથી ભરેલા હોય છે - પેસેન્જર બસો પર્વતીય ખીણોમાં પડી જવા, નશામાં ધૂત ડ્રાઇવરો રાહદારીઓને કચડી નાખવા, પાર્ક કરેલી ટ્રકો સાથે કાર અથડાઈ જવા અને મોટા વાહનો સાથે ટકરાતા ટુ-વ્હીલર. આ રોજિંદા દુર્ઘટનાઓ એક શાંત કટોકટીને રેખાંકિત કરે છે. ગત વર્ષે ભારતીય રસ્તાઓ પર ૧,૭૨,૦૦૦ થી વધુ લોકોએ જીવ ગુમાવ્યા, દરરોજ સરેરાશ ૪૭૪ મૃત્યુ અથવા દર ત્રણ મિનિટે એક મૃત્યુ.

વર્ષ ૨૦૨૪નો સત્તાવાર અકસ્માત અહેવાલ હજુ સુધી જાહેર થયો નથી, રોડ ટ્રાન્સપોર્ટ અને હાઈવે મંત્રી નીતિન ગડકરીએ ડિસેમ્બરમાં એક રોડ સેફ્ટી ઈવેન્ટમાં આ આંકડાઓ ટાંકીને એક ભયાનક ચિત્ર રજૂ કર્યું. તે વર્ષે મૃત્યુ પામેલા લોકોમાં ૧૦,૦૦૦ બાળકો હતા. શાળાઓ અને કોલેજો નજીક અકસ્માતોમાં ૧૦,૦૦૦ લોકો મૃત્યુ પામ્યા હતા, જ્યારે ૩૫,૦૦૦ રાહદારીઓએ પોતાના જીવ ગુમાવ્યા હતા. ટુ-વ્હીલર સવારોએ પણ મૃત્યુનો ભોગ લીધો હતો. ગતિ સામાન્ય રીતે સૌથી મોટું કારણ તરીકે ઉભરી આવી હતી.

મૂળભૂત સલામતી સાવચેતીઓનો અભાવ પણ જીવલેણ સાબિત થયોઃ હેલ્મેટ ન પહેરવાને કારણે ૫૪,૦૦૦ મૃત્યુ થયા અને સીટબેલ્ટ ન પહેરવાને કારણે ૧૬,૦૦૦ મૃત્યુ થયા. અન્ય મુખ્ય કારણોમાં ઓવરલોડિંગનો સમાવેશ થાય છે, જેના કારણે ૧૨,૦૦૦ મૃત્યુ થયા, અને માન્ય લાઇસન્સ વિના વાહન ચલાવવાને કારણે ૩૪,૦૦૦ અકસ્માતો થયા. ખોટી બાજુએ વાહન ચલાવવાને કારણે પણ મૃત્યુ થયા.

૨૦૨૧ માં, ૧૩% અકસ્માતોમાં લર્નર પરમિટ ધરાવતા અથવા માન્ય લાઇસન્સ વિનાના ડ્રાઇવરોનો સમાવેશ થતો હતો. રસ્તા પરના ઘણા વાહનો જૂના છે અને તેમાં સીટબેલ્ટ જેવી મૂળભૂત સલામતી સુવિધાઓનો અભાવ છે - એરબેગ તો દૂરની વાત છે.

ભારતના અસ્તવ્યસ્ત ટ્રાફિક મિશ્રણ આ ખતરનાક માર્ગ વાતાવરણને વધુ જટિલ બનાવે છે. ભારતના રસ્તાઓ વપરાશકર્તાઓની ભીડથી ભરેલા છે. કાર, બસ અને મોટરસાયકલ જેવા મોટરચાલિત વાહનો સાયકલ, સાયકલ રિક્ષા અને હાથગાડી, પ્રાણીઓ દ્વારા ખેંચાયેલી ગાડીઓ, રાહદારીઓ અને રખડતા પ્રાણીઓ જેવા બિન-મોટરચાલિત પરિવહન સાથે જગ્યા માટે સ્પર્ધા કરે છે. ફેરિયાઓ પોતાનો માલ વેચવા માટે રસ્તાઓ અને ફૂટપાથ પર અતિક્રમણ કરે છે, જેના કારણે રાહદારીઓને ભીડવાળા રસ્તાઓ પર જવાની ફરજ પડે છે અને ટ્રાફિક પ્રવાહને વધુ જટિલ બનાવે છે.

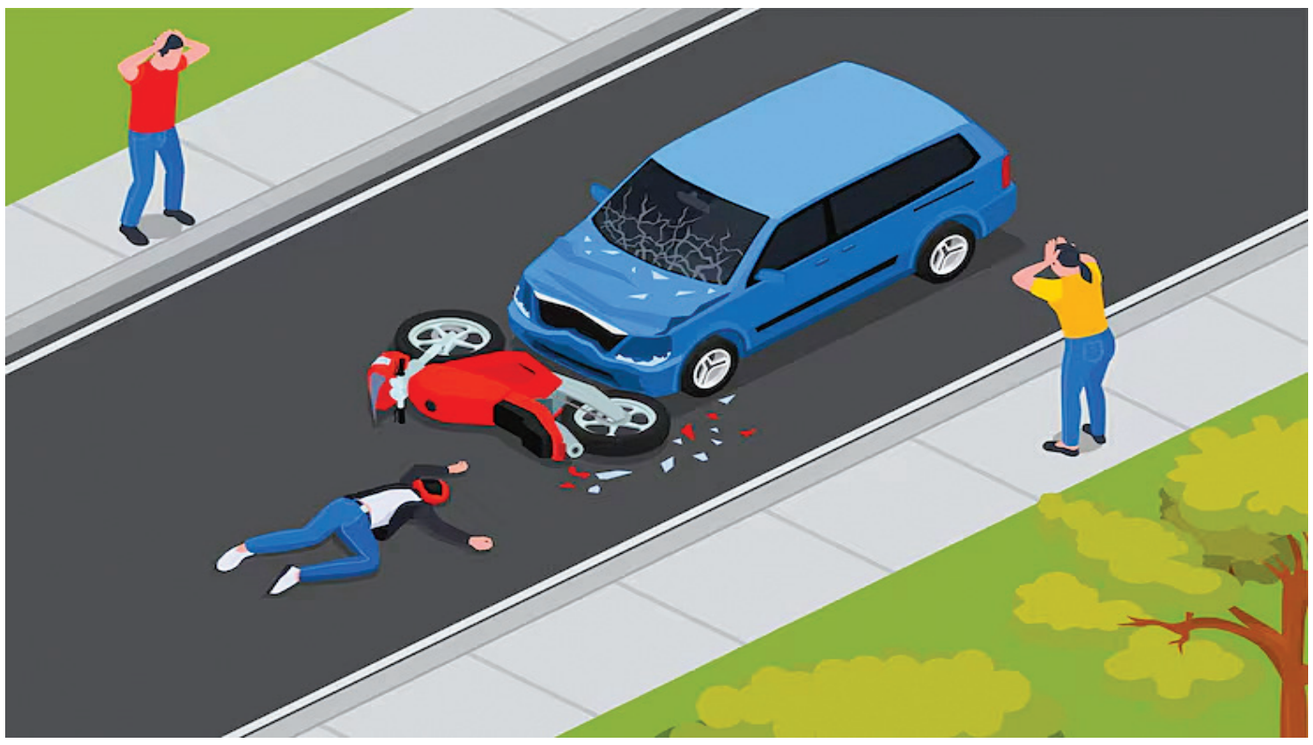

સિવિલ એન્જિનિયરો પણ રોડ અકસ્માતમાં મોટા ગુનેગાર

સૌથી મોટા ગુનેગારો સિવિલ એન્જિનિયરો છે. દેશમાં રોડ સાઇનબોર્ડ અને માર્કિંગ સિસ્ટમ જેવી નાની વસ્તુઓ પણ ખૂબ જ નબળી છે,'' તેમણે કહ્યું. ગડકરીએ ગયા મહિને સંસદમાં જણાવ્યું હતું કે ૨૦૧૯ થી, તેમના મંત્રાલયે રાષ્ટ્રીય ધોરીમાર્ગોમાં ૫૯ મોટી ખામીઓ નોંધાવી છે, જેમાં ભૂસ્ખલનનો સમાવેશ થાય છે. ઓળખાયેલા ૧૩,૭૯૫ અકસ્માત-સંભવિત ''બ્લેક સ્પોટ''માંથી, લાંબા ગાળે ફક્ત ૫,૦૩૬ ને જ દૂર કરવામાં આવ્યા છે. છેલ્લા કેટલાક વર્ષોમાં, ઈન્ડિયન ઈન્સ્ટિટ્યૂટ ઓફ ટેકનોલોજી (IIT) દિલ્હી ખાતે સેન્ટર ફોર ટ્રાન્સપોર્ટેશન રિસર્ચ એન્ડ ઈન્જરી પ્રિવેન્શન (TRIPP) દ્વારા હાથ ધરવામાં આવેલા રોડ સેફ્ટી ઓડિટમાં ભારતના રોડ ઈન્ફ્રાસ્ટ્રક્ચરમાં ગંભીર ખામીઓ ઉજાગર થઈ છે. ક્રેશ બેરિયર્સ લો. તેમનો હેતુ રસ્તા પરથી ભટકી ગયેલા વાહનોને સુરક્ષિત રીતે રોકવાનો છે - તેમને પલટાવ્યા વિના. પરંતુ ઘણી જગ્યાએ, તેઓ તેનાથી વિપરીત કરી રહ્યા છે.ઊંચાઈ, અંતર અને સ્થાપન માટેના સ્પષ્ટ ધોરણો હોવા છતાં, જમીન પરની વાસ્તવિકતા ઘણીવાર કંઈક અલગ જ કહે છેઃ ધાતુના અવરોધો ખોટી ઊંચાઈ પર હોય છે, કોંક્રિટના પાયા પર લગાવેલા હોય છે, અથવા ખોટી રીતે સ્થાપિત કરેલા હોય છે. આ ખામીઓ વાહન, ખાસ કરીને ટ્રક અથવા બસને સુરક્ષિત રીતે રોકવાને બદલે પલટી શકે છે.

ભારતના રસ્તાઓ વિશ્વના સૌથી અસુરક્ષિત

તમામ પ્રયાસો અને રોકાણો છતાં, ભારતના રસ્તાઓ વિશ્વના સૌથી અસુરક્ષિત રસ્તાઓમાંના એક છે. નિષ્ણાતો કહે છે કે આ કટોકટી ફક્ત માળખાગત સુવિધાઓમાં જ નહીં પરંતુ માનવ વર્તન, અમલીકરણમાં ખામીઓ અને પ્રણાલીગત ઉપેક્ષામાં પણ રહેલી છે. માર્ગ અકસ્માતો એક મોટો આર્થિક બોજ લાદે છે, જેના કારણે ભારતને તેના વાર્ષિક કુલ સ્થાનિક ઉત્પાદન (GDP) ના ૩% ખર્ચ થાય છે. ભારત વિશ્વનું બીજું સૌથી મોટું રોડ નેટવર્ક ધરાવે છે, જે અમેરિકા પછી બીજા ક્રમે છે, જેની કુલ લંબાઈ ૬.૬ મિલિયન કિલોમીટર (૪.૧ મિલિયન માઇલ) છે. રાષ્ટ્રીય અને રાજ્ય ધોરીમાર્ગો મળીને કુલ નેટવર્કનો લગભગ ૫% હિસ્સો બનાવે છે, જ્યારે અન્ય રસ્તાઓ - જેમાં ચમકતા એક્સેસ-કંટ્રોલ એક્સપ્રેસવેનો સમાવેશ થાય છે - બાકીનો હિસ્સો બનાવે છે. દેશમાં ૩૫ કરોડ નોંધાયેલા વાહનો હોવાનો અંદાજ છે.

માનવ વર્તન અકસ્માતનું એક કારણ

ઘણા માર્ગ અકસ્માતો એટલા માટે થાય છે કારણ કે લોકોમાં કાયદા પ્રત્યે આદર અને ડરનો અભાવ હોય છે. ''અકસ્માતોના ઘણા કારણો છે, પરંતુ સૌથી મોટું કારણ માનવ વર્તન છે,'' તેમણે કહ્યું. જોકે, આ ચિત્રનો માત્ર એક ભાગ છે. ગયા મહિને જ, ગડકરીએ આ ચિંતાજનક પરિસ્થિતિ માટે નબળી સિવિલ એન્જિનિયરિંગ પદ્ધતિઓ-ખામીયુક્ત રોડ ડિઝાઇન, નબળી બાંધકામ અને નબળી વ્યવસ્થાપન-તેમજ અપૂરતી સાઇનબોર્ડ અને નિશાનીઓને મુખ્ય કારણો ગણાવ્યા હતા.

યોગ્ય ડિવાઇડરની ડિઝાઇન પણ રોડ અકસ્માતને નિવારી શકે છે

વધુમાં, ઉચ્ચ મધ્યસ્થીઓ અથવા રોડ ડિવાઇડર હોય છે, જેમ કે તેમને સ્થાનિક રીતે કહેવામાં આવે છે. હાઇ-સ્પીડ રસ્તાઓ પર, મધ્યસ્થીઓનું કામ વિરુદ્ધ દિશામાં જતા ટ્રાફિકને ધીમેધીમે અલગ કરવાનું છે. આ ૧૦ સેમી (૩.૯ ઇંચ) થી વધુ ઊંચા ન હોવા જોઈએ, પરંતુ ઓડિટ દર્શાવે છે કે ઘણા મધ્યસ્થીઓ ફક્ત એટલા જ હોય છે. જ્યારે હાઇ-સ્પીડ વાહનનું ટાયર ઊભી મધ્યસ્થીઓ સાથે અથડાય છે, ત્યારે ગરમી ઉત્પન્ન થાય છે, જેનાથી ટાયર ફાટવાનું જોખમ રહે છે, અથવા વાહન જમીન પરથી ઊંચકાઈ જાય છે - જે ખતરનાક રોલઓવર તરફ દોરી જાય છે. ભારતમાં ઘણા મધ્યસ્થીઓ ફક્ત આ જોખમને ધ્યાનમાં રાખીને ડિઝાઇન કરવામાં આવ્યા નથી.રાજધાની દિલ્હી નજીક હાઇવેનો એક ભાગ આનું મુખ્ય ઉદાહરણ છે - એક રસ્તો જે બંને બાજુએ ગીચ વસાહતોમાંથી પસાર થાય છે, જેમાં રહેવાસીઓને બચાવવા માટે કોઈ સલામતીનાં પગલાં નથી. ઝડપથી ચાલતા ટ્રાફિક વચ્ચે લોકોની ભીડ નિર્ભયતાથી ઉભી રહે છે. અને પછી ઉંચા રસ્તાઓ છે. ઘણા ગ્રામીણ રસ્તાઓ પર, વારંવાર સપાટીમાં ફેરફાર થવાને કારણે મુખ્ય રસ્તો ખભાથી છ થી આઠ ઇંચ ઉપર ચઢી ગયો છે.

ભારતના રોડ ડિઝાઇન ધોરણો કાગળ પર નક્કર, વાસ્તવિકતામાં નહીં

આ અચાનક ઢાળ જીવલેણ બની શકે છે - ખાસ કરીને જો કોઈ ડ્રાઇવર અવરોધ ટાળવા માટે વળાંક લે છે. ટુ-વ્હીલર સૌથી વધુ જોખમમાં હોય છે, પરંતુ કાર પણ લપસી શકે છે, પલટી શકે છે અથવા પલટી શકે છે. નિષ્ણાતો કહે છે કે દરેક સ્તર સાથે જોખમ વધે છે. સ્પષ્ટપણે, ભારતના રોડ ડિઝાઇન ધોરણો કાગળ પર નક્કર છે - પરંતુ જમીન પર તેનું યોગ્ય રીતે પાલન કરવામાં આવતું નથી. એક મુખ્ય મુદ્દો એ છે કે ભારતમાં નવા રસ્તાઓ યુએસ અને યુરોપમાં ઉપયોગમાં લેવાતા રોડ ડિઝાઇનની નકલ કરે છે, જ્યાં ટ્રાફિક વાતાવરણ ખૂબ જ અલગ છે. ભારત અમેરિકન-શૈલીના હાઇવે ઇન્ફ્રાસ્ટ્રક્ચર બનાવવાનો પ્રયાસ કરી રહ્યું છે પરંતુ અમેરિકન-શૈલીના હાઇવે સલામતી એન્જિનિયરિંગ સંશોધન અને અકસ્માત ડેટા સિસ્ટમ્સમાં રોકાણ કરી રહ્યું નથી. મોટાભાગના અર્થશાસ્ત્રીઓ સંમત થાય છે કે વધુ રસ્તા બનાવવા એ ભારતના વિકાસની ચાવી છે, પરંતુ તે ટકાઉ હોવું જોઈએ અને રાહદારીઓ અને સાયકલ સવારોના જીવન કરતાં વધુ મહત્વનું ન હોવું જોઈએ. વિકાસનો ખર્ચ સમાજના સૌથી ગરીબ વર્ગ દ્વારા ઉઠાવવો જોઈએ નહીં. ''આવા રસ્તાઓ કેવી રીતે બનાવવા તે શીખવાનો એકમાત્ર રસ્તો એ છે કે દરમિયાનગીરી કરવી અને જોવું કે તેનાથી સલામતીમાં સુધારો થાય છે કે નહીં, અને જો નહીં થાય, તો તેમને બદલો અને ફરીથી મૂલ્યાંકન કરો,'' ભલ્લા કહે છે. જો નહીં થાય, તો રસ્તાઓ વધુ ચીકણા બનશે, કાર ઝડપથી ચાલશે - અને વધુ લોકો મૃત્યુ પામશે.

સોશિયલ મીડિયા મારફત ઝાળ બિછાવી શિકાર શોધી ઝીંદગી બગાડી નાખવાની વધુ એક ઘટના

ઈન્સ્ટાગ્રામિયા ફ્રેન્ડે પિંખ્યો સગીરાનો દેહ, માથેથી મારકૂટ

પરાણે સંબંધ રાખવાનું કહીને લોખંડના પાઈપથી માર માર્યોઃ ગાંધીગ્રામ પોલીસે નિખિલ રાવલ વિરૂદ્ધ દાખલ કરી FIR

રાજકોટ તા. ૧૪

શહેરમાં અવારનવાર સોશિયલ મીડિયાનો દુરૂપયોગ કરી લેભાગુ તત્વો સગીરાઓ તેમજ યુવતીઓ અને ક્યારેક પરણેલી કે વિધવા મહિલાઓને પોતાની મિત્રતાની જાળમાં ફસાવી બાદમાં પ્રેમના નામે ખેલ ખેલી લગ્નના ઠાલા વચનો આપી બળાત્કાર ગુજારી લીધા બાદ તેને છોડી દેતા હોય છે. આવી જ એક વધુ ઘટના સામે આવી છે જેમાં ઈન્સ્ટાગ્રામથી એક સગીરાને ફ્રેન્ડ બનાવ્યા બાદ ઢગાએ હવસખોરી આચરી લીધી હતી. એટલું જ નહીં આ ટકી રહે સંબંધ રાખવાની ના પાડી દેતા તેના ઉપર લોખંડના પાઇપ વડે હુમલો કર્યો હતો આ સમગ્ર ઘટના પોલીસ સુધી પહોંચતા ગાંધીગ્રામ પોલીસે ગુનો દાખલ કર્યો છે

વિગતો પર નજર કરીએ તો ગાંધીગ્રામ પોલીસે આ બનાવમાં ભોગ બનનાર ની ફરિયાદને આધારે ગાંધીગ્રામમાં જ રહેતા નીખીલ રસિકભાઇ રાવલ વિરુદ્ધ અપહરણ દુષ્કર્મ તથા પોક્સો હેઠળ એફઆઇઆર દાખલ કરી તેની ધરપકડ કરી લેવા તજવીજ હાથ ધરી છે. આરોપીએ અઢી વર્ષથી હાલ સુધીના સમયમાં સગીરાનુ શોષણ કરિયાનો અને તેને વાળ કૂટ કરિયાનો આરોપ ફરિયાદમાં મૂકવામાં આવ્યો છે

ફરીએ પોતાની ફરિયાદમાં જણાવ્યું છે કે પોતે સગીર વયની હતી ત્યારે આરોપીએ ઈન્સ્ટાગ્રામ મારફત તેણી સાથે પરીચય કેળવી પ્રેમજાળમાં ફસાવી પોતે જ્યાં રહેતો હતો તે ભાડાના મકાને તથા ગાંધીગ્રામ આરસીકે પાર્ક વાળી ગલીમાં, પુરુષાર્થ સ્કુલની સામે આવેલ પોતાના કોઇ ઓળખીતાના મકાને તથા આદીત્ય હોટલ ખાતે બદકામ કરવાના ઇરાદે અવાર નવાર અપહરણ કરી લઇ જઇ ભોગબનનાર સાથે અવાર નવાર શારીરીક સબંધ બાંધી લીધો હતો.

આ પછી ભોગબનનારે આરોપી સાથે સબંધ રાખવાનુ બંધ કરી દેતા તેણે ફરિયાદી તથા સાહેદને લોખંડના પાઇપ વડે માર મારી મુંઢ ઇજા કરી હતી અને જાનથી મારી નાખવાની ધમકી આપી હતી.

ગાંધીગ્રામ પોલીસ સ્ટેશનમાં પહોંચી વિગતો જણાવતા પોલીસ ઇન્સપેક્ટર એસ..આર.મેઘાણી અને સ્ટાફે ગુનો દાખલ કરી તપાસ શરૂ કરી હતી. તાજેતરમાં રાજકોટની સબસે જેતપુરની છબીલાને આવી જ રીતે શક્ષતફિંલફિળ થી ફ્રેન્ડ બનાવી હતી બાદમાં તેમનું ઝણાના પાસેથી અપહરણ કરી હોટલમાં લઈ જાય બળાત્કાર ગુજરાતી લીધો હતો એ ડિવિઝન પોલિસે બે દિવસ પહેલા જ આરોપીઓ ધરપકડ કરી હતી ત્યાં વધુ એક કિસ્સામાં ઈન્સ્ટાગ્રામિયા ફ્રેન્ડે સગીરાનુ શોષણ કરી તેની જિંદગી બગાડી નાખતા ચકચાર જાગી છે. સોશિયલ મીડિયાના યુગમાં સગીર વયની બાળાઓ અલગ-અલગ એપનો ઉપયોગ કરતી હોય છે આવી એપ થકી તેઓ લેભાગુ તત્વની જાળમાં આવી જતી હોય છે આવા અનેક કિસ્સા અગાઉ બની ચૂક્યા છે ત્યારે ગમે તેવા અજાણ્યા શખ્સો સાથે આ માધ્યમથી આગળ નહીં વધવા વધુ એક વખત આ બનાવ લાલબત્તી ધરી રહ્યો છે.

બળાત્કારના કેસોમાં ૧.૧% તથા અપહરણના કેસોમાં ૫.૧%નો વધારો

ગત વર્ષ કરતા ચાલુ વર્ષમાં ગુન્હાનું પ્રમાણ ૦.૬ ટકા ઘટ્યું

મહિલાઓ અને બાળકો સામેના ગુનાઓ, જેમ કે જાતીય હુમલો અને બાળ દુર્વ્યવહાર, પણ એક ગંભીર ચિંતાનો વિષય

રાજકોટ, તા. ૧૪

ભારત સરકાર હેઠળનું નેશનલ ક્રાઈમ રેકોર્ડ્સ બ્યુરો તમામ પ્રકારના ગુનાઓનો રેકોર્ડ રાખે છે. સ્ટેટ ક્રાઈમ રેકોર્ડ્સ બ્યુરો (SCRB) દર વર્ષે ડિસ્ટ્રિક્ટ ક્રાઈમ રેકોર્ડ્સ બ્યુરો (DCRB) પાસેથી ડેટા એકત્રિત કરે છે અને તેને તેના વાર્ષિક અહેવાલ માટે NCRBને સુપરત કરે છે. તેમાં મેટ્રોપોલિટન શહેરો (દસ લાખ કે તેથી વધુ વસ્તીવાળા શહેરો) નો ડેટા પણ શામેલ છે. 'ભારતમાં ગુના' ની પ્રથમ આવૃત્તિ વર્ષ ૧૯૫૩ થી સંબંધિત છે અને રિપોર્ટની નવીનતમ આવૃત્તિ વર્ષ ૨૦૨૨ થી સંબંધિત છે. ભારતીય દંડ સંહિતાના વિવિધ વિભાગો અનુસાર વર્ગીકૃત કરાયેલા આ આંકડાઓ જિલ્લાઓ અનુસાર અલગથી પ્રકાશિત કરવામાં આવે છે. ગઈછ્ઈ અનુસાર, ભારતનો ગુના દર ૨૦૨૦ માં પ્રતિ ૧,૦૦,૦૦૦ લોકો દીઠ ૪૮૭.૮ ઘટનાઓથી ઘટીને ૨૦૨૧ માં ૪૪૫.૯ થયો છે. ગુના દર અને ઘટનાઓ રાજ્ય અને ગુનાના પ્રકાર પ્રમાણે બદલાય છે.

ભારતના ૨૦૨૫ના ક્રાઈમ રિપોર્ટમાં ૨૦૨૪ની સરખામણીમાં એકંદર ગુનામાં ૦.૬%નો ઘટાડો જોવા મળ્યો છે. જોકે, બળાત્કારના કેસોમાં ૧.૧% અને અપહરણના કેસોમાં ૫.૧%નો વધારો થયો છે. ગ્રામીણ વિસ્તારો કરતાં શહેરોમાં ગુના હજુ પણ વધુ છે. એકંદર ગુનામાં આ ઘટાડો મજબૂત

પોલીસ હાજરી, કાયદાના અમલીકરણમાં સુધારો અને વધેલી જનજાગૃતિને કારણે છે. રિપોર્ટમાં પોલીસ અને સમુદાયો વચ્ચે વધુ સારી પોલીસ તાલીમ, વધુ સંસાધનો અને ગાઢ સહયોગની પણ હાકલ કરવામાં આવી છે જેથી સતત પ્રગતિ થાય.

નેશનલ ક્રાઈમ રેકોર્ડ્સ બ્યુરો (NCRB) અનુસાર, ૨૦૨૫માં ભારતનો ગુના દર પ્રતિ ૧૦૦,૦૦૦ લોકો દીઠ ૪૪૫.૯ હતો. ચોરી સૌથી સામાન્ય ગુનો હતો, ત્યારબાદ લૂંટ અને હુમલો. સૌથી વધુ ગુના દર ધરાવતા રાજ્યોમાં ઉત્તર પ્રદેશ, કેરળ, મહારાષ્ટ્ર, દિલ્હી અને બિહારનો સમાવેશ થાય છે.

રિપોર્ટમાં સાયબર ગુનાઓ અને ઘરેલુ હિંસામાં ચિંતાજનક વધારો પણ નોંધવામાં આવ્યો છે, જે ગુનાહિત પ્રવૃત્તિમાં પરિવર્તનને દર્શાવે છે. શહેરી વિસ્તારોમાં નોંધાયેલા ગુનાઓમાં નોંધપાત્ર વધારો જોવા મળ્યો હતો, જે ઝડપથી વિકસતા શહેરોમાં ગુના વ્યવસ્થાપનમાં વર્તમાન કાયદા અમલીકરણ વ્યૂહરચનાઓની અસરકારકતા પર ચિંતા વ્યક્ત કરે છે. મુખ્ય ગુના શ્રેણીઓ અને વલણોનું વિશ્લેષણ કરવાથી આપણને ભારતમાં વર્તમાન ગુનાની પરિસ્થિતિ સમજવામાં મદદ મળે છે. આ શ્રેણીઓમાં હત્યા, હુમલો, ચોરી, લૂંટ અને જાતીય ગુનાઓ સહિત વિવિધ ગુનાઓનો સમાવેશ થાય છે. આ ક્ષેત્રોમાં વલણો જોવાથી ગુનેગારો દ્વારા અપનાવવામાં આવતી બદલાતી પેટર્ન અને વ્યૂહરચનાઓની સમજ મળે છે. ઉદાહરણ તરીકે, સાયબર ગુનાઓ - જેમ કે ઓનલાઈન છેતરપિંડી અને ઓળખ ચોરી - એક મુખ્ય ચિંતા બની ગયા છે.

મહિલાઓ અને બાળકો સામેના ગુનાઓ, જેમ કે જાતીય હુમલો અને બાળ દુર્વ્યવહાર, પણ એક ગંભીર ચિંતાનો વિષય છે. કાયદા અમલીકરણ અને નીતિ નિર્માતાઓ માટે આ ગુના શ્રેણીઓ પર નજીકથી નજર રાખવી અને નવા વલણો ઓળખવા મહત્વપૂર્ણ છે. આ જનતાની સલામતી અને સુરક્ષા સુનિશ્ચિત કરવા માટે અસરકારક ગુના નિવારણ વ્યૂહરચના બનાવવામાં મદદ કરે છે.

સામાજિક અસર ગુના દર અહેવાલ

- ભય, અવિશ્વાસ અને અસુરક્ષાની લાગણીઓ ઉભી કરે છે.
- જીવનની એકંદર ગુણવત્તા ઘટાડે છે.
- સામાજિક બંધનો તોડે છે અને એકલતા વધારે છે.
- સમુદાયની ભાગીદારી ઘટાડે છે.
- પીડિતો અને તેમના પરિવારો પર કાયમી શારીરિક અને માનસિક આઘાત લાવે છે.

આર્થિક અસર ગુના દર અહેવાલ

- આરોગ્યસંભાળ ખર્ચ પર ભારે બોજ નાખે છે.
- ઉત્પાદકતામાં ઘટાડો તરફ દોરી જાય છે.
- કાયદાના અમલીકરણ અને ફોજદારી ન્યાય પ્રણાલી સાથે સંકળાયેલા ખર્ચમાં વધારો કરે છે.
- રોકાણને અટકાવે છે, આર્થિક વિકાસને અવરોધે છે.

એકંદરે ગુના દર ૨૦૨૫ માં

- ભારતમાં પ્રતિ ૧૦૦,૦૦૦ લોકો દીઠ ૪૪૫.૯ ગુના નોંધાયા હતા. અને તેના નીચેના કારણો છેઃ
- સામાન્ય ગુનો : સૌથી સામાન્ય ગુનો ચોરી છે, ત્યારબાદ લૂંટ અને હુમલો આવે છે.
- ઉચ્ચ ગુના દર ધરાવતા રાજ્યો : ઉત્તર પ્રદેશ, કેરળ, મહારાષ્ટ્ર, દિલ્હી અને બિહારમાં સૌથી વધુ ગુના દર છે.
- શહેરી વિરુદ્ધ ગ્રામીણ : ગ્રામીણ વિસ્તારો કરતાં શહેરી વિસ્તારોમાં ગુના દર વધુ છે.
- ઘટાડાના કારણો : પોલીસની વધુ હાજરી, કાયદાનો અમલ વધુ સારો અને ગુના પ્રત્યે વધેલી જન જાગૃતિને કારણે એકંદર ગુના દરમાં ઘટાડો થયો છે.
- આગામી પડકારો : સુધારાઓ હોવા છતાં, હજુ પણ પડકારો છે, જેમાં પોલીસ અધિકારીઓ માટે વધુ સારી તાલીમની જરૂરિયાતનો સમાવેશ થાય છે.

પંચનાથ પ્લોટમાં એડ એજન્સી સંચાલકના ઘરમાં થયેલી ચોરીનો એ ડિવિઝન પોલીસે ભેદ ઉકેલી રાજસ્થાનથી પૂર્વ નોકર સહિત ત્રણને ઝડપી લીધા

ઘરઘાટીનો ફુલપ્રુફ પ્લાન નિષ્ફળ: ૭૪ લાખની મત્તા જપ્ત

નોકર ગોપાલ જે દાદાની સેવા કરતો તેના રૂમથી વાકેફ હતો: ચાવી કોટના ખિસ્સામાં હોય એ પણ ખબર હતી: દાદા નીચે પૂજા કરવા જતાં જ રોકડ દાગીનાનું પોટલું નીચે સાગરીત તરફ ઘા કર્યું: પછી વંડી ઠેકી બહાર નીકળી ગયો : ત્રણેય શખ્સે મોબાઈલ ટ્રેસ ન થાય એ માટે અમદાવાદ જ્યાં રોકાયા ત્યાં જ મૂકી દીધા હતાં

રાજકોટ તા. ૧૪

શહેરના પંચનાથ પ્લોટમાં રહેતા અને એપેક્ષ એજન્સી નામે વેપાર કરતા વેપારીના ઘરમાંથી ₹૬૭ લાખથી વધુની કિંમતના સોના ચાંદીના દાગીના અને રોકડની માલમતાની ચોરી થઈ જતા શહેર એ ડિવિઝન પોલીસ તેમજ ક્રાઈમ બ્રાંચની ટીમ ભેદ ઉકેલવા કામે લાગ્યા હતા આ દરમિયાન એ ડિવિઝન પોલીસને મળેલી બાતમીને આધારે આ ચોરીમાં વેપારીના પૂર્વ ઘરઘાટી એવા રાજસ્થાની શખ્સ તથા તેના બે સાગરીતોને રાજસ્થાનથી પૂરેપૂરા મુદ્દા માલ સાથે ઝડપી લીધા છે. નવ લાખ નેવું હજારની રોકડ તથા સોના ચાંદીના દાગીના મળી ૭૪ લાખથી વધુનો મુદ્દામાલ કબજે કરાયો છે. સૂત્રધાર પૂર્વ નોકરે ચોરીને અંજામ આપવા ફૂલપ્રૂફ પ્લાન ઘડ્યો હતો. પરંતુ પોલીસે તેને અને સાગ્રતોને આબાદ ઝડપી લીધા હતા.

વિગતો જોઈએ તો એ-ડિવીઝન પોલીસે આ બનાવમાં પંચનાથ પ્લોટ-૯માં રહેતાં જલાધી અજીતભાઈ ઝવેરી (ઉ.વ.૩૧)ની ફરિયાદ પરથી ચોરીનો ગુનો દાખલ કર્યો હતો. જલાધી ઝવેરીએ જણાવ્યું હતું કે હું પરીવાર સાથે રહુ છું અને એપેક્ષ એડવરટાઈઝીંગ નામે જાહેરખબરને લગતું કામ કરૂ છુ. મે માસ્ટર ઇન અપ્લાયઈડ મેનેજમેન્ટ માર્કેટીંગનો અભ્યાસ કર્યો છે. આ મકાનમાં હું તથા મારા દાદા તુષારભાઇ મણીલાલ ઝવેરી તથા મારી બહેન ભૌપ્રીતા અજીતભાઈ ઝવેરી તથા મારા પત્નિ મીથીલા તથા અમારે ત્યાં રસોઈ કામ કરતા મહારાજ કિશનભાઈ તથા સફાઈ કર્મચારી સોહનલાલ મીણા તથા પ્રતાપભાઈ મીણા એમ બધા રહીએ છીએ.

મકાનમાં મારા દાદાનો રૂમ જે પહેલા માળે આવેલ છે ત્યાં એક લાકડાના કબાટમાં બે ખાના છે જેમાં અમારા ઘંઘાના તથા બચતના રૂપીયા તથા સોના ચાંદીના દાગીનાઓ રાખીએ છીએ. ગત તા.૧૫/૮/૨૫ના રોજ મારા દાદા તુષારભાઈએ હીસાબ કરીને રોકડા રૂપીયા ૧૦,૫૦,૦૦૦ રાખ્યા હતા અને બંને ખાના લોક કરીને તેની ચાવી ત્યાં કબાટમાં રાખેલ કોટમાં વચ્ચે રાખી હતી. ત્યારબાદ કબાટને લોક કરેલ અને તેની ચાવી મારા દાદાએ પોતાની પાસે જ રાખી હતી. ત્યારબાદ ગઇ તા.૪/૯ના રોજ મારા દાદાને રૂપીયાની જરૂરત પડતા દાદાએ આશરે દશેક વાગ્યાના અરસામાં કબાટ ચાવીથી ખોલેલ ત્યારે ચોરીની જાણ થઈ હતી.

આ ચોરીનો ભેદ ઉકેલાયો છે. પોલીસે આ વેપારીને ત્યાં અગાઉ ઘરઘાટી તરીકે કામ કરી ચૂકેલા પૂર્વ રાજસ્થાની નોકર સહિત ત્રણને ઝડપી લઇ કુલ ૭૪ લાખથી વધુનો રોકડ દાગીનાનો મુદ્દામાલ કબજે કરવામાં આવ્યો છે. પૂર્વ નોકરને મોજ શોખ માટે પૈસાની જરૂર હોવાથી કાવતરું ઘડી બે સાગરીતનો સાથ લઈ આ ચોરીની ઘટનાને અંજામ આપ્યો હતો.

ડીસીપી ઝોન-૨ રાકેશ દેસાઇએ વિગતો આપી હતી. તેમણે કહ્યું હતું કે પૂર્વ ઘરઘાટી ગોપાલ મિણા અગાઉ આ ઘરમાં નોકર તરીકે કામ કરતો હતો ચાર મહિના પહેલા તેણે આ નોકરી મૂકી દીધી હતી. ગોપાલ આ ઘરમાં જે દાદાના રૂમમા તેણે ચોરી કરી એ દાદાની સેવાનું કામ સંભાળતો હતો. જેથી રૂમમાં ક્યાં શું છે તેનાથી વાકેફ હતો અને કબાટની ચાવી લોક કર્યા બાદ દાદા પોતાના કોટના ખિસ્સામાં મૂકે છે તેની પણ તેને ખબર હતી આથી ફૂલ પ્રુફ પ્લાન કર્યો હતો અને બે સાગરીતોને લઈ આગલા દિવસે અમદાવાદ પહોંચી ગયો હતો. મોબાઇલનું લોકેશન ટ્રેસ ન થાય તે માટે ત્રણેયે અમદાવાદમાં જ પોતાના ફોન મૂકી દીધા હતા. બાદમાં રાજકોટ આવ્યા હતા અને ગોપાલ મીણા વંડી ઠેકી ઘરમાં ઘૂસ્યો હતો અને દાદાના રૂમમાં પહોંચી ગયો હતો. અહીં દાદા પૂજા કરવા માટે નીચે ઉતરતા જ તેણે કોટના ખીસામાંથી ચાવી લઈ રોકડ દાગીના ઉછેડી પોટલું બનાવી નીચે આવી રીતે આપી દીધું હતું. બાદમાં ત્રણેય ભાગી ગયા હતા. જોકે તેનો આ ફૂલ પ્રુફ પ્લાન પણ સફળ રહ્યો ન હતો અને પોલીસ તેના સુધી પહોંચી ગઈ હતી.

આ ગુનામાં ત્રણ આરોપી ગોપાલકુમાર ભગવતીભાઈ મીણા (ઉ.વ ૧૯ ધંધો ઘરકામ તથા ફોટોગ્રાફી રહે. બદાવલી ગામ જિ. સેલમ્બુર થાના સેમારી પોલીસ સ્ટેશન રાજસ્થાન), જગદીશકુમાર દેવીલાલ મીણા (ઉ.વ ૨૨ ધંધો બોમ્બે ગુલાલ વાડી હોટલમા વેઇટર શિવરજની અમદાવાદ રહે. બદાવલી ગામ તા.જિ. સેલમ્બુર થાના સેમારી પોલીસ સ્ટેશન રાજસ્થાન) અને મુકેશકુમાર ભેરાજીભાઇ મીણા (ઉ.વ ૧૯ ધંધો ફોટોગ્રાફી રહે. રાજપુરા ગામ તા.જિ. સેલમ્બુર થાના જલારા પોલીસ સ્ટેશન રાજસ્થાન)ને પકડી લઈ રોકડા રૂપિયા ૯,૯૦,૦૦૦ તથા સોના ચાંદીના દાગીના મળી કુલ ૭૪,૨૨,૫૦૦નો મુદ્દામાલ કબ્જે કરાયો છે.

ચોરીનો ગુનો ડિટેક્ટ કરવા અલગ અલગ ટીમો બનાવી સીસીટીવી ફૂટેજ ચેક કરી હ્યુમન રીસોર્સીસને એક્ટીવેટ કરતા હેડકોન્સ. કનુભાઇ બસીયા, સાગરભાઇ માવદીયા, કરણભાઇ વિરસોડીયા તથા કોન્સ. ધર્મેશભાઇ ખાડેખાને ચોક્કસ બાતમી મળી હતી કે વેપારીના ઘરમાંથી આરોપીઓ ચોરી કરી મુદામાલ લઈને પોતાના વતન રાજસ્થાન જવા નિકળેલ છે. આથી એક ટીમને તાત્કાલીક રવાના કરતા ટીમ દ્વારા આરોપીઓને ચોરી કરેલા તમામ મુદામાલ સાથે પકડી ઘરફોડ ચોરીનો અનડીટેક્ટ ગુન્હો ડીટેક્ટ કરવામાં આવેલ છે. ત્રણ આરોપી પૈકી ગોપાલકુમાર અગાઉ ફરિયાદીના ઘરમાં નોકર તરીકે કામ કરી ચુક્યો હોઈ તે અહીં રૂપિયા દાગીના ક્યાં હોય છે ક્યાં રૂમમાં શું છે તેનાથી રાતે હતો.

હાલમાં તેને પૈસાની જરૂર હોય તેણે બે સાગરીતોની મદદ લઇ અહીં ચોરી કરવાનો પ્લાન કરી તેને અંજામ આપ્યો હતો. જોકે આ બધા રોકડ દાગીનાનો ભાગ પાડી છૂટાછવાયા થઈ ભાગી જાય એ પહેલા એ ડિવિઝન પોલીસે તમામ મુદ્દામાલ સાથે પકડી લીધા હતા ત્રણેયની વધુ પૂછપરછ થઈ રહી છે. શહેર પોલીસ કમિશ્નર બ્રજેશકુમાર ઝા તથા અધિક પોલીસ કમિશ્નર મહેન્દ્ર બગડીયા તથા નાયબ પોલીસ કમિશ્નર રાકેશકુમાર દેસાઈ

તથા મદદનીશ પોલીસ કમિશ્નર રાધીકા ભારાઇ સાહેબ દ્વારા મિલ્કત સબંધી ગુન્હા અટકાવવા તેમજ પોલીસ સ્ટેશન વિસ્તારમાં થયેલ વાહનચોરી, મોબાઈલચોરી, ઘરફોડ ચોરી, ચીલઝડપ, લુંટ વિગેરે જેવા અનડિટેકટ ગુન્હોઓને શોધી કાઢવા સૂચના મળી હોઇ જે અન્વયે પો.ઇન્સ. બી.વી.બોરીસાગર તથા પો.સબ.ઈન્સ એસ.એમ.રાણા તથા એ.એસ. આઇ. બી.વી.ગોહિલ તથા એમ.એસ.મકવાણા તથા પો.હેડ.કોન્સ પ્રવીણભાઇ સોનારા તથા કનુભાઇ બસીયા તથા કલ્પેશભાઈ બોરીચા તથા મહેશભાઈ ચાવડા તથા કરણભાઇ વિરસોડીયા તથા સાગરભાઈ માવદીયા તથા ઘારાભાઇ વાનરીયા તથા પો.કોન્સ ભાવીનભાઇ ગઢવી તથા ધર્મેશભાઇ ખાડેખા તથા તેજશભાઇ ડેરની ટીમે આ કામગીરી કરી હતી. હજુ તપાસ કરવાની હોય ત્રણેયના રિમાન્ડ મેળવવા માટે સદવિદ હાથ ધરવામાં આવી છે.

રંગીલા રાજકોટમાં સ્પાની આડમાં વધુ એક ગંદા ધંધાનો પર્દાફાશ

આલ્બમમાંથી લલનાને પસંદ કરી ગ્રાહક હોટેલ પહોંચી જતો

બાપ બેટો ચલાવતાં હતાં દલાલની મદદથી કુટણખાનું! બસ સ્ટેશન પાછળ હરિપેલેસ હોટેલમાં એએચટીયુ પો.ઇન્સ. ભાર્ગવસિંહ ઝનકાતની ટીમનો દરોડો: દલાલની શોધખોળ

રાજકોટ તા. ૧૪

રંગીલા મોજીલા રાજકોટ શહેરમાં હોટલ અને સ્પાની આડમાં ચાલતા ગંદા ધંધાનો વધુ એક વખત પોલીસે પર્દાફાશ કર્યો છે. આ વખતે એસટી બસ સ્ટેશન પાછળની હોટેલમાં આવા દેહવેપલા થતા હતાં. દલાલની મદદથી હોટેલ સંચાલક બાપ બેટો ગ્રાહકને વ્હોટ્સએપથી નવ જેટલી રૂપલલનાના ફોટા મોકલતા હતાં. એકને પસંદ કરી ગ્રાહક ભાવતાલ કરી બાદમાં હોટેલમાં પહોંચી જતો હતો. પોલીસથી બચવા ડાયરેકટ હોટેલમાં આવનાર ગ્રાહકને ચોખ્ખી ના પાડી દેવામાં આવતી હતી. આતગેક મહિનાથી આવો દેહવેપલો ચાલી રહ્યો હોવાનું પોલીસ તપાસમાં ખુલ્યું હતું.

વિગતો પર નજર કરીએ તો ઢેબર રોડ બસ સ્ટેશન પાછળ હોટેલ હરિ પેલેસમાં એન્ટી હ્યુમન ટ્રાફીકિંગ યુનિટની ટીમે દરોડો પાડયો હતો કાર્યવાહી કરી હતી. રંગીલા રાજકોટ શહેરમાં હોટલ અને સ્પાની આડમાં ચાલતા કુટણખાના પર ત્રાટકવાનું પોલીસે ચાલુ રાખ્યું છે. છેલ્લા પંદર દિવસમાં ચાર જેટલા સ્પામાંથી કુટણખાના ઝડપી લીધા બાદ વધુ એક દરોડામાં એસટી બસ સ્ટેશનની પાછળ આવેલી હોટલ હરિપેલેસમાં દલાલ અને હોટલ માલિકની મીલીભગતથી ચાલતા કુટણખાના પર દરોડો પાડી એન્ટી હ્યુમન ટ્રાફિકીંગ યુનીટની ટીમે હોટલ માલિક પિતા પુત્રને પકડી લીધા હતાં. તપાસમાં ચોંકાવનારી વિગતો ખુલી હતી. દલાલ અને હોટલ માલિકની મીલીભગતથી છેલ્લા આઠેક મહિનાથી કુટણખાનુ ચાલતું હોવાની પ્રાથમિક વિગતો ખુલી હતી. પોલીસે દરોડામાં ઓગણત્રીસ હજારની મત્તા કબજે કરી હતી.

પોલીસ સૂત્રોના કહેવા મુજબ જેની ધરપકડ થઈ તેમાં હોટલ માલિક પ્રવિણ પ્રાગજીભાઈ ટાંક (ઉ.વ. ૫૫, રહે. મીલપરા-૨૦) અને તેનો પુત્ર નૈમીષ (ઉ.વ. ૨૬)નો સમાવેશ થાય છે. જ્યારે દલાલ આકાશ મોંડોલનું નામ ખુલતાં શોધખોળ થઈ રહી છે.પોલીસ સુત્રોએ જણાવ્યું કે હોટલ હરિપેલેસમાં હોટલ માલિક અને દલાલ દ્વારા ગ્રાહકોને બોલાવી હોટલની આડમાં દેહ વિક્રયનો ધંધો કરવામાં આવતો હોવાની બાતમી મળી હતી. જેના આધારે એએચટીયુની ટીમે તપાસ કરતાં માહિતી સાચી નીકળી હતી. આથી એએચટીયુના પોલીસ ઇન્સ્પેક્ટર ભાર્ગવસિંહ ઝણકાટ સહિતના સ્ટાફે ડમી ગ્રાહકને હોટલમાં મોકલી દરોડો પાડી અનૈતિક પ્રવૃત્તિનો પર્દાફાશ કર્યો હતો. જ્યાંથી મહારાષ્ટ્રની એક રૂપલલના મળી આવી હતી. જેને નિયમ અનુસાર સાક્ષી બનાવાઇ હતી.

આ હોટલમાં ગ્રાહક પાસેથી રૂા.૮૦૦ની એન્ટ્રી ફી લેવામાં આવતી હતી. હોટલના ગ્રાહકો પાસેથી રૂા. ૨૦૦૦ લઈ તેમાંથી રૂા.૫૦૦ પોતે રાખી લેતી હતી. જ્યારે રૂા.૧૫૦૦ દલાલને આપતી હતી. પોલીસે હોટલમાંથી રૂા.૪૮૦૦ની રોકડ, ફોન સહિત રૂા. ૨૯૮૦૦નો મુદામાલ કબ્જે કરી આ અંગે એ-ડીવીઝન પોલીસ મથકમાં ધી-ઈમોરલ ટ્રાફિક એક્ટ હેઠળ ગુનો દાખલ કરાવ્યો હતો.

ઝડપાયેલા આરોપીઓની પોલીસે પૂછતાછ કરી હતી અને જણાવ્યું કે આરોપીઓએ પોલીસથી બચવા સાવ નવો જ નુસખો કીમીયો અજમાવ્યો હતો. દલાલ પ્રથમ ગ્રાહકોને વોટ્સએપ મારફતે અલગ અલગ નવેક જેટલી રૂપલલનાઓના ફોટા મોકલતો હતો. જેમાંથી ગ્રાહક કોઈ એકને પસંદ કર્યા બાદ બંને વચ્ચે ભાવ નક્કી થતો હતો. એટલું જ નહીં આ વાતચીત બાદ દલાલ ગ્રાહકને હોટલનું એડ્રેસ આપતો હતો. ગ્રાહક તે હોટલે પહોંચ્યા બાદ તેની રજીસ્ટરમાં એન્ટ્રી કરી રૂમ અપાતો હતો. રૂમમાં પંદરેક મિનીટ રહ્યા બાદ રૂપલલનાને ત્યાં મોકલાતી હતી. જે કોઈ ગ્રાહક સીધો હોટલે પહોંચે તે તેને ના પાડી દેવામાં આવતી હતી. શહેરમાં અવાર નવાર હોટેલ સ્પાની આડમાં આવા દેહવ્યાપારના કારસ્તાન પકડાતા રહે છે . આ વખતે બાપ દીકરાને આવા ધંધામાં ઝડપી લેવામાં આવતા ચકચાર જાગી હતી.

ખંઢેરી સ્ટેડિયમ પાસે ભંગારના ડેલામાં બનાવ: પ્લાસ્ટિકના ભંગારમાં ભેજ નહોતો છતાં અડધી કિંમત ગણવાનું કહી ગાળો, મારફૂટ

ચાર ભાઈઓને ધોકાવી રેલના પાટે સુવડાવી દેવાની ધમકી!

ગાંધીગ્રામ પોલીસે પડધરીના હુસેનભાઈની ફરિયાદ પરથી ડેલાના મલિક કાર્તિક, તેના પિતા મોહન ટેવાણી અને વાઘજી ઉર્ફે વાઘા વિરૂધ્ધ કરી ફરિયાદ દાખલ

રાજકોટ, તા. ૧૩

પડધરી રહેતા અને રાજકોટ ખંઢેરી સ્ટેડિયમ નજીક રસના ઈન્ડસ્ટ્રીયલ ઝોનમાં પ્લાસ્ટિકના ડેલામાં બે ભાઈઓ સાથે મજૂરી કરતા યુવાન સાથે ડેલાના માલિકના દીકરાએ ભંગારના વજન મામલે ડખ્ખો કરી ઝાપટો ઢીકા પાટુ ધોકાથી બેફામ માર મારી ગાળો દઈ રેલના પાટા પર સુવડાવીને મારી નાખવા છે તેવી ધમકી આપતાં પોલીસ ફરીયાદ થઈ છે.

વિગતો પર નજર કરીએ તો આ બારામાં ગાંધીગ્રામ પોલીસે પડધરી જીઇબી પાસે બાલાજી સોસાયટીમાં રહેતાં હુશેનભાઈ સલેમાનભાઈ નરૈયા નામના બત્રીસ વર્ષના યુવાનની ફરિયાદ પરથી કાર્તિક મોહનભાઈ ટેવાણી, મોહનભાઈ વિસનદાસ ટેવાણી (રહે- પરસાણાનગર ૦૩ ''લક્ષ્મી નિવાસ'' રેલના પાટા પાસે સાંઢીયાપુલ પાસે રાજકોટ) તથા વાઘજી ઉર્ફે વાઘાભાઈ રાજકોટ વિરૂધ્ધ ફરિયાદ દાખલ કરી છે. હુસેનભાઇએ જણાવ્યું છે કે હું સરનામે મારા પરીવાર સાથે રહુ છુ અને પ્લાસ્ટીકના ભંગારના ડેલામાં મજુરી કામ કરી મારું તથા મારા પરીવારનુ ગુજરાન ચલાવુ છું. છેલ્લા પાંચથી છ વર્ષથી હું સુપર એન્ટરપ્રાઈઝ (ઝુલેલાલ એન્ટરપ્રાઈઝ) જાનગર રોડ ખંઢેરી સ્ટેડીયમ માહી દાણ કેટલ ફીડ ફેકટરી સામે રસના ઈન્ડસ્ટ્રીયલ ઝોન રાજકોટ ખાતે પ્લાસ્ટીકના ભંગારના ડેલામા પ્લાસ્ટિક જુદુ કરવાની મજુરી કરૂ છું અને મારી સાથે મારા ભાઈઓ તથા મારી પત્ની નાઝિયાબેન પણ કામ કરે છે. પ્લાસ્ટીકનો ભંગાર તોડી અને વજન કરાવી મજુરીના રૂપિયા સુપર એન્ટરપ્રાઈઝના માલિક મોહનભાઈ વિસનદાસ ટેવાણી પાસેથી મેળવવી છીએ. કયારેક અમારા શેઠ મોહનભાઈ તથા તેના દિકરા કાર્તિકભાઈ તથા દિવ્યેશભાઈ પણ વજન કાંટા પાસે બેસતા હોય છે.

દરમીયાન અગિયારમીએ સાંજના સાડા છ વાગ્યાની આસપાસ હું તથા મારી સાથેના મારા ત્રણ ભાઈઓ અબ્દુલભાઈ તથા યાસિનભાઈ તથા જાસીનભાઈ એમ અમો ચારેય સુપર એન્ટરપ્રાઈઝ (ઝુલેલાલ એન્ટરપ્રાઈઝ)ખાતે અમારા દ્વારા પ્લાસ્ટીકનો ભંગાર તોડી બોરા ભરીને વજન કરવાનો હોઇ જેથી અમો ચારેય ભાઈઓ અમારા શેઠના દિકરા કાર્તિકભાઈ મોહનભાઈ ટેવાણી પાસે પ્લાસ્ટીકના ભંગારનો વજન કરવા ગયેલા તો આ કાર્તિકભાઈએ કહેલ કે આ પ્લાસ્ટીકમા વરસાદના પાણીનો ભેજ હોઇ જેથી દરેક બોરામાથી દશ કિલો માલ ગણવામા આવશે નહીં.

જેથી મે તેને આવુ નહીં કરવા અને કોઈ વરસાદનો ભેજ નથી તેમ કહેતા કાર્તિકભાઈએ હવે તો આ પ્લાસ્ટીકની મજુરી અર્ધી ગણીને વજન કરવો છે તેમ કહી મને ગાળ આપેલ જેથી મે તેને ગાળો આપવાની ના પાડેલ અને આ કાર્તિકભાઈએ મારી સાથે બોલાચાલી ઝઘડો કરી મને ત્રણેક જાપટ મારેલ. બાદ કાર્તિકએ તેના પિતા મોહનભાઈને ફોન કરીને બોલાવેલ અને મોહનભાઈ થાર કાર લઈને આવેલ અને તેની સાથેના વાઘજીભાઈ ઉર્ફે વાઘાભાઈ પણ આવેલા અને આ બંન્ને આવતાની સાથે જ મને કહેલ તુ કેમ ઝઘડા કરે છે તેમ કહી મોહનભાઈ મને જાપટો મારવા લાગેલા અને ગાળો દેવા લાગેલા અને કાર્તિકે પણ મને ગાળો આપી જાપટ મારેલ

બાદ મોહનભાઇની સાથેના વાઘજી ઉર્ફે વાઘાએ પણ મને પ્લાસ્ટીકના ધોકા વડે મુંઢ માર મર્યોઓ હતો. જેથી મારો ભાઈ અબ્દુલ મને બચાવવા આવતા વાઘજી ઉર્ફે વાઘાએ તેને પણ પ્લાસ્ટીકના ધોકા વડે મૂઢ માર મારેલ અને મારા ભાઈ યાસીનને પણ પગમાં મુંઢ માર મારેલ. બાદ અમોએ બચવા માટે આજીજી કરેલ.જેથી અમોને વધુ માર મારેલ નહીં અને વાઘજીએ આ કોઈને અહીંથી જવા દેતો નહીં અને સાંજે રેલાના પાટામા નાખી દેવા છે તેમ કહી અમોને જાનથી મારી નાખવાની ધમકી આપી હતી.

આ ત્રણેય મને તથા મારા ભાઈઓ અબ્દુલ તથા યાસિનને ગાળો આપી જાપટો મારી તથા પ્લાસ્ટીકના ધોકા વડે માર મારેલ હોઇ અને મુંઢ માર મારેલ હોય જેથી અમો ત્રણેયા ભાઈઓ પડધરી સિવિલ ખાતે પ્રથમિક સારવાર લીધેલ બાદ મારા ભાઈ અબ્દુલનો એક્ષરે કરવાનો હોઇ જેથી સિવિલ હોસ્પિટલ રાજકોટ ખાતે સારવાર માટે આવેલ હતા. હેડકોન્સ.એમ. જી.જોડેજા ગુનો દાખલ કરી તપાસ આદરી હતી.

રાજ્યભરમાં વેપારીઓમાં ઉઠ્યો રોષ : ટ્રિબ્યુનલ માટે શહેર નક્કી થઈ ગયા છતાં શરૂ થવામાં વિલંબ કેમ?

રાજકોટમાં ગમે તે ઘડીએ GST ટ્રિબ્યુનલ કાર્યરત

૨ હજારથી વધુ કેસ પેન્ડિંગ : રાજકોટમાં શરૂ થતા સૌરાષ્ટ્ર કચ્છના વેપારીઓ માટે ખુલશે આશાનો દ્વાર : હાઈકોર્ટ તથા સુપ્રીમ કોર્ટ પરનું ઘટશે ભારણ : રાજકોટ માટે ટ્રિબ્યુનલના અધિકારીઓની વરણી હજુ બાકી, એ થતા જ ટ્રિબ્યુનલ શરૂ થાય તેવી સંભાવના, જગ્યા સુનિશ્ચિત

રાજકોટ, તા. ૧૪

કેન્દ્ર સરકાર દ્વારા જે સમયથી જીએસટી લાગુ કરવામાં આવ્યો ત્યારથી જીએસટી ને લગતા જે બધા કહેશો થતા તેનો યોગ્ય નિવારણ ન આવતું અને વેપારીઓએ હાઇકોર્ટ અથવા તો સુપ્રીમ કોર્ટનો સહારો લેવો પડતો. વાત અહીં પૂર્ણ થતી નથી વેપારીઓ દ્વારા કેસો ફાઈલ કરવામાં આવતા કેસની સંખ્યામાં પણ ઉતરોતર વધારો જોવા મળ્યો છે અને હજુ સુધી આ અંગે કોઈ યોગ્ય નિવારણ થઈ શક્યું નથી જેને લઈને જીએસટી ટ્રિબ્યુનલની સ્થાપના કરવી હતી આવશ્યક સાબિત થઈ હતી. આ વાતની ગંભીરતાને ધ્યાને લઈને જ હાલ કેન્દ્ર સરકાર અને ખાસ તો નાણામંત્રાલય દ્વારા ગુજરાતમાં જીએસટી શરૂ કરવાનો નિર્ણય કર્યો અને રાજકોટ સહિત ત્રણ શહેરોને જીએસટી ટ્રિબ્યુનલની ફાળવણી થઈ.

પરંતુ હજુ સુધી આ ટ્રિબ્યુનલ કાર્યરત થયું નથી ત્યારે વેપારીઓમાં હવે એવી પણ ચર્ચા શરૂ થઈ છે કે ક્યારે આ ટ્રીબ્યુનલ શરૂ થશે અને તેની અમલવારી ત્યારથી થશે કારણકે ૩૬,૦૦૦ થી વધુ કેસ પેન્ડિંગ પડેલા છે અને તેનું તાકીદે નિવારણ લાવવું એ પણ એટલું જ કપડું છે ત્યારે હવે જોવાનું એ રહ્યું કે આ અંગે સરકાર ગંભીરતાપૂર્વક વિચાર કરી તેની તુર્તમાં અમલવારી શરૂ કરે. રાજકોટ સહિત રાજ્યના વેપારીઓનો સમય અને નાણાનો વ્યય ન થાય તે માટે ત્રણ શહેરોમાં આ ટ્રિબ્યુનલ શરૂ થશે જેના પરિણામ સ્વરૂપે વેપારીઓએ હવે જીએસટીના કેસ માટે હાઇકોર્ટ કે સુપ્રીમ કોર્ટમાં જવું નહીં પડે તેવો વિવાદ આશપદ કેસ આ ટ્રીબ્યુનલમાં જ પડકારી શકશે. હાલ જાણકાર વર્તુળોના જણાવ્યા અનુસાર આગામી દિવસોમાં ગમે તે ઘડીએ આ ટ્રિબ્યુનલ શરૂ થઈ શકે છે અને જે પેન્ડિંગ કહેશો છે તેનો ઝડપથી નિકાલ પણ કરવામાં આવશે તેમાં કોઈ શંકાને સ્થાન નથી.

વેપારીઓ માં હાલ એક માત્ર રોજ વ્યાપી ઉઠ્યો છે કે જીએસટી વિભાગ મન ફાવે તેમ આકરણી કરે છે અને તેની સીધી અસર વેપારીઓ ઉપર પડે છે ત્યારે વેપારીઓએ આ અંગે જો ચેલેન્જ કરવું હોય તો તેઓએ હાઇકોર્ટ અથવા તો સુપ્રીમ કોર્ટનો સહારો લેવો પડે છે એટલું જ નહીં તે પૂર્વે અપીલ કમિશનર સમક્ષ તેઓ અપીલમાં પણ જતા હોય છે પરંતુ જે ન્યાય મળવો જોઈએ તે મળતો નથી અને ન છૂટકે તેઓએ વડી અદાલતનો સાથ અને સહકાર લેવો પડતો હોય છે હાલ તે સ્થાને પણ ખૂબ વધુ કેસ પેન્ડિંગ હોવાના કારણે કામગીરી શક્ય બનતી નથી. બીજી તરફ આકારણી કરનાર અધિકારી પણ GSTના હોય છે અને અપીલ કમિશનર પણ GSTના જ હોય છે. જો વેપારીને અપીલ કરવી હોય તો દાવાની કુલ રકમના ૧૦% રૂપિયા જમા કરવવા પડતા હોય છે. જો અપીલમાં સંતોષ ન થાય તો વેપારીએ હાઇકોર્ટ અને સુપ્રીમ કોર્ટ સુધી કેસ લડવો પડે છે. જેમાં વેપારીઓનો સમય અને પૈસા વધુ વપરાય છે સાથે જ કરવેરા સલાહકારોને પણ ભારે મુશ્કેલીનો સામનો કરવો પડે છે.હવે અમદાવાદ, સુરત અને રાજકોટમાં GST ટ્રિબ્યુનલ શરૂ થાય તેવી શક્યતા છે. જેના કારણે જો અધિકારીઓએ આડેધડ આકારણી કરી હશે તો વેપારીઓ પોતાના શહેરની નજીક આવેલી GST ટ્રિબ્યુનલમાં તેને પડકારી શકશે.

કેન્દ્ર સરકારે આ અંગેની કવાયત શરૂ કરતા દેશના જુદા જુદા રાજ્યોમાંથી નિવૃત્ત થયેલા કસ્ટમ એક્સાઇઝ અને સર્વિસ ટેક્સ એપેલેટ ટ્રિબ્યુનલ, હાઇકોર્ટના નિવૃત્ત જજ અને IRS અધિકારી તેમજ IAS અધિકારીઓની પણ ટેકનિકલ મેમ્બર તરીકે સેવા લેવાનો નિર્ણય કર્યો છે. જેના ભાગરૂપે દેશભરમાંથી ૯૬ જેટલા નિવૃત્ત અધિકારીઓએ GSTમાં ફરજ બજાવવાની તૈયારી બતાવી હતી. જેમાંથી ૩૬ જેટલા નિવૃત્ત અધિકારીઓએ સેન્ટ્રલ GST જ્યુડિશિયલ મેમ્બર અને ટેકનિકલ મેમ્બર સમક્ષ શપથ લીધા છે અને હવે તેમની જુદા જુદા રાજ્યોમાં નિમણુક કરવામાં આવશે. નજીકના દિવસોમાં બાકીના નિવૃત્ત અધિકારીઓ પણ શપથ લઈને પોતાના નવા હોદ્દા ગ્રહણ કરે તેવી સંભાવના છે.

GST ટ્રિબ્યુનલ શરૂ થવાથી વેપારીઓના રોકાયેલાં નાણાં વહેલાં છૂટાં થશે. જેનાથી બિઝનેસમેનની વર્કિંગ કેપિટલ અનબ્લોક થશે. નાણાંકીય રોટેશન થશે અને દેશું અર્થતંત્ર વધુ મજબૂત થશે. તેમણે ઉમેર્યું કે, એકવાર ટ્રિબ્યુનલનું ગઠન થયા બાદ વેપારીઓ GSTના પડતર કેસોના નિકાલ માટે હાઇકોર્ટ અને સુપ્રીમ કોર્ટમાં જતાં પહેલાં ટ્રિબ્યુનલમાં જઈ શકશે. હાઇકોર્ટ અને સુપ્રીમ કોર્ટમાં જવાથી ઘણો સમય વ્યતિત થાય છે અને ખર્ચો પણ વધારે થાય છે એટલે ટ્રિબ્યુનલનું ગઠન થવાથી તેમાં પણ ફાયદો થશે. બીજુ હાલના પડતર કેસોનો ઝડપી નિકાલ થશે અને તેમાં તીવ્ર ઘટાડો થશે.

GST કાયદો આવ્યો ત્યારથી ટ્રિબ્યુનલ રચાઇ નહોતી દેશભરમાં જ્યારથી GST કાયદો અમલમાં આવ્યો ત્યારથી અત્યાર સુધી ટ્રિબ્યુનલની રચના કરવામાં આવી નહોતી. અગાઉ દેશમાં કયા કયા રાજ્યોમાં GST ટ્રિબ્યુનલ બનાવવામાં આવશે તેની જાહેરાત તો કરવામાં આવી હતી પરંતુ તેનો અમલ થઇ શક્યો ન હતો. માત્ર નવી દિલ્હી ખાતે GST ટ્રિબ્યુનલની સેન્ટ્રલ એટલે કે પ્રિન્સિપલ બેન્ચની સ્થાપના કરીને ટેકનિકલ મેમ્બર (સ્ટેટ) તરીકે એ. વેણુપ્રસાદ અને અનિલકુમાર ગુપ્તા (ટેકનિકલ કમિટી મેમ્બર, સેન્ટ્રલ)ની નિમણૂક કરાઇ હતી.

આના પછી અલ્હાબાદ હાઇકોર્ટના નિવૃત્ત જજ મયંકકુમાર જૈનની જ્યુડિશિયલ મેમ્બર તરીકે નિમણુક કરાઇ હતી. પરંતુ દેશના બીજા રાજ્યોમાં ટેકનિકલ મેમ્બરોની નિમણુક થઇ નહોતી. થોડા દિવસો પહેલાં GSTમાં ૪ની જગ્યાએ ફક્ત ૨ સ્લેબ રાખવાનો નિર્ણય લેવાયો હતો. આ સ્લેબ નવરાત્રિના પહેલા દિવસથી, એટલે કે ૨૨ સપ્ટેમ્બરથી અમલમાં આવશે. GSTમાં ટેક્સ સ્લેબમાં સુધારાની જાહેરાત પછી તેનો લાભગ્રાહકોને મળે તે માટે સરકારે savingwitgst.in નામની વેબસાઈટ લોન્ચ કરી છે. ૨૨ સપ્ટેમ્બરથી નવા દરનો અમલ થાય તે પહેલાં અને પછી વસ્તુની કિંમતની સરખામણી કરી શકશે.

ગુજરાતના ૨ હજાર કેસ પેન્ડિંગ

જીએસટીના જાણકાર અને તજજ્ઞો દ્વારા જે માહિતી અને આંકડાઓ સામે આવી રહ્યા છે તે મુજબ હાલ રાજ્યમાં આશરે ૨૦૦૦થી વધુ કેસ અપીલ કમિશનર, હાઇકોર્ટ તથા સુપ્રીમ કોર્ટમાં ચાલી રહ્યા છે અને પરિણામ સ્વરૂપે કરોડો રૂપિયાની જીએસટી આવક પણ અટકી ગઈ છે. આ તમામ બાબતોને ધ્યાને લઈ હવે જીએસટી અપિલેટ ટ્રિબ્યુનલ શરૂ થાય તે ખૂબ જરૂરી અને આવશ્યક છે. જેથી પડતર કેસોમાં નિકાલ આવે અને જીએસટીની આવક શરૂ થઈ શકે.

૫ હજાર કરોડથી વધુની રકમ અટવાઇ હોવાનો અંદાજો

જે સમયથી જીએસટી લાગુ થયું છે તેનાથી સરકારની આવકમાં ઉતરોતર વધારો થઈ રહ્યો છે હાલ લોકો એ વાતથી સંપૂર્ણપણે જાણકાર છે પરંતુ ગુજરાત રાજ્યની વાત કરવામાં આવે તો ૫૦૦૦ કરોડથી વધુની રકમ અટવાઈ ચૂકી છે ત્યારે જો આ રકમ આગામી દિવસોમાં છૂટી નહીં થાય તો રાજ્યની આવક ઉપર ખૂબ મોટો ફટકો પડી શકે તેમ છે. વાત અહીં જ પૂર્ણ થતી નથી. વસ્તુ એ પણ ધ્યાને લેવા જેવી છે કે જીએસટી ટ્રિબ્યુનલ શરૂ થાય તો તાકીદે બધા કહેશો સાંભળવામાં આવશે કે કેમ અને તેનું નિરાકરણ કેટલા સમયમાં આવશે તે પણ એટલું જ મહત્વનું છે. રાજકોટમાં આટલીબ્યુનલ શરૂ થતા જ સૌરાષ્ટ્ર કચ્છના વેપારીઓએ અમદાવાદ સુધી ધક્કો ખાવો નહીં પડે અને રાજકોટમાં જ તેઓ તેમના કેસનું પરિણામ મેળવી શકશે હા એ વાત સાચી છે કે જ્યારે રાજકોટમાં આ ટ્રિબ્યુનલ શરૂ થશે તો અહીં કામનું ભારણ પણ એટલું જ વધુ જોવા મળી શકે છે. જાણકાર વર્તુળોના જણાવ્યા અનુસાર હાલ ટ્રિબ્યુનલમાં જજોની નિમણૂક કરવાની પ્રક્રિયા શરૂ થઈ ચૂકી છે ત્યારે ફસાયેલી રકમ પરત મેળવવા માટે આ ટ્રિબ્યુનલનને ઝડપથી શરૂ કરવામાં આવે તે ખૂબ જરૂરી છે. GST ટ્રિબ્યુનલમાં નિમણુક માટેની સમય મર્યાદા ૪ વર્ષ અથવા ૬૭ વર્ષની વય નક્કી કરવામાં આવી છે. તેમાંથી જે વહેલું હોય ત્યાં સુધી નિમણુક કરવામાં આવશે.

નિવૃત્ત IRS, IAS ટ્રિબ્યુનલમાં હશે

કેન્દ્ર સરકાર જે ટ્રિબ્યુનલ રચશે તેમાં રિટાયર્ડ જજ સહિત નિવૃત્ત ઇંજ્જ, નિવૃત્ત ઇંઅજ, રિટાયર્ડ ચીફ કમિશનર તેમજ એડવોકેટ જજ તરીકે ફરજ બજાવશે. જો કે હજુ સુધી ટ્રિબ્યુનલ સ્થાપવામાં આવી નથી. હાલ આ કાર્યમાં હજુ પણ સમય લાગી શકે તેમ છે પરંતુ જીએસટીના તજજ્ઞો અને સૂત્રોના જણાવ્યા અનુસાર હાલ થનારી તમામ પ્રક્રિયા પૂર્ણ કરી દેવામાં આવી છે અને તે ગમે તે ઘડીએ શરૂ થઈ શકે તેમ છે જેથી વ્યાપારીઓમાં હાલ હાસકારો જોવા મળી રહ્યો છે.

ભાજપના શાસક પક્ષના નેતા લીલુબેન જાદવના અનઅધિકૃત પ્રવાસને લઈને હાલ રાજકારણ ઘરમાં આવ્યું છે

પ્રજાપતિ સમાજ લીલુબેનની સાથે : વાડોલીયા

લીલુબેનની કારકિર્દીને અસર ન પડે માટે ચૂપ છીએ : સમસ્ત પ્રજાપતિ સમાજની બેઠકમાં ઘડાઈ રણનીતિ

રાજકોટ, તા. ૧૪

ભાજપના શાસક પક્ષના નેતા લીલુબેન જાદવ ના અનઅધિકૃત પ્રવાસને લઈને હાલ રાજકારણ ઘરમાં આવ્યું છે જેને ધ્યાને લેતા રાજકોટ મહાનગરપાલિકાના સત્તાધીશો જેમકે મેયર નયનાબેન પેઠડીયા તથા સ્ટેન્ડિંગ ચેરમેન જયમીન ઠાકર દ્વારા લીલુબેન જાદવના ડ્રાઈવરોને ફરજ મુક્ત કરવામાં આવ્યા જે બાદ રાજકારણ ગરમાયું છે. ત્યારે આ અંગે લીલુબેન જાદવ દ્વારા જણાવવામાં આવ્યું હતું કે તેમના પર જે આક્ષેપો કરવામાં આવ્યા છે તે સંપૂર્ણ પાયા વિહોણા છે અને તેમની વિરુદ્ધ જે ષડયંત્ર રચાયું છે તે પણ અક્ષમ્ય છે. વધુમાં તેઓએ માહિતી આપતા જણાવ્યું હતું કે તેમનો સમાજ તેમની સાથે છે અને સમાજને ખ્યાલ છે કે તેમની દીકરીએ શું કાર્ય કર્યા છે. વધુમાં શાસક પક્ષના નેતાએ સ્પષ્ટતા કરતા જણાવ્યું હતું કે હાલ ભાજપના કાર્યકરો સાથે જે વ્યવહાર થઈ રહ્યા છે તે યોગ્ય નથી અને તેઓ એમ પણ કહ્યું હતું કે આ ભાજપના સંસ્કાર નથી.

આ અંગે જ્યારે સમસ્ત પ્રજાપતિ સમાજના ચેરમેન મોહનભાઈ વાડોલીયા સાથે ટેલિફોનિક વાતચીત કરવામાં આવી તો તેઓએ જણાવ્યું કે હાલ આ મુદ્દો એટલી હદે ગરમાયો છે કે આ અંગે કોઈ ટિપ્પણી કરવી અયોગ્ય છે પરંતુ એ વાત સાચી છે કે લીલુબેન જાદવ સાથે તેનો સમાજ સદેવ ઉભો છે અને ઉભો રહેશે આગામી દિવસોમાં શું પગલાં ભરવા તે અંગે હાલ ચર્ચા વિચારણા શરૂ કરી દેવામાં આવી છે અને તેઓએ ભરોસો વ્યક્ત કરતા પણ જણાવ્યું હતું કે ઘીના ઠામમાં ઘી પડી જશે પરંતુ આ અંગે વધુ ચર્ચા કરવી અયોગ્ય છે કારણ કે વાતનું વતેસર ગમે તે ઘડીએ થઈ શકે જે લીલુબેન માટે યોગ્ય ન કહેવાય.

છેલ્લા ઘણા સમયથી ભાજપ પક્ષના કાર્યકરો નારાજ હોય તેવું જણાઈ રહ્યું છે હાલ ભાજપમાં જે ઉકળતો ચરુ છે તે શાંત પડવાનું નામ પણ લેતો નથી જેની જાણ પ્રદેશ કક્ષાએ પણ થઈ ચૂકી છે હવે સૌથી મોટો પ્રશ્ન એ છે કે આગામી મહિનાઓમાં જે મહાનગરપાલિકાની ચૂંટણીઓ યોજવાની છે તેમાં આ તમામ મુદ્દાઓ કેટલા પક્ષને અસર કરે છે તે હવે જોવાનું રહ્યું હાલ ભાજપના કાર્યકરોને એક તાંતણે બાંધવા માટેના તમામ પ્રયત્નો કરવામાં આવી રહ્યા છે પરંતુ કોઈ યોગ્ય ઉકેલ ન આવતા હવે પ્રશ્ન બિચકયો છે જેને લઈને અનેકવિધ પ્રશ્નો ઊભા થઈ રહ્યા છે. શહેર ભાજપ પ્રમુખ મુકેશ દોશી અને ત્યારબાદ માધવ દવે દ્વારા જે કમાન સંભાળવામાં આવી તે અંતરાલમાં ભાજપમાં ઘણા પ્રશ્નો ઊભા થઈ ગયા છે અને તે હવે આંખે વળગીને સામે આવે છે.

વાસણ ખખડે એમાં કોઈ ખોટું નથી પરંતુ અગાઉ ભાજપમાં કોઈપણ પ્રશ્નો થતા તો તે બહાર આવતા નહીં અને આંતરિક રીતે જ તેનું નિવારણ થઈ જતું પરંતુ છેલ્લા બે શહેર પ્રમુખો દ્વારા જવાબદારી સંભાળવામાં આવી તે બાદ સ્થિતિ વણસી ગઈ છે અને કોઈપણ મુદ્દે હાલ જે પ્રશ્ન ઊભા થતા હોય તે થઈ રહ્યા છે આના ઉપર અંકુશ લાદવો ખૂબ જરૂરી છે જો આ કરવામાં નહીં આવે તો એ દિવસ દૂર નથી કે રાજકોટમાં ભાજપને તકલીફ પણ પડી શકે. હાલ વિરોધ પક્ષ એડી ચોટીનું જોર લગાવી રહ્યું છે અને સામે પ્રજાને પણ ખ્યાલ છે કે ભાજપ દ્વારા કયા પ્રકારના કાર્યો કરવામાં આવ્યા છે હવે આ તમામ બાબતોને ધ્યાને લઈ યોગ્ય રણનીતિ ઘડવી અને પહેલા તો કાર્યકરોમાં જે અસંતોષની લાગણી જોવા મળી રહી છે તેનું તાકીદે નિવારણ લાવવું ખૂબ જરૂરી અને આવશ્યક છે. ત્યારે શાસક પક્ષના નેતા લીલુબેન જાદવનો પ્રશ્નનું હોલ કેવી રીતે આવે છે તે હવે જોવાનું રહીઓના વિરોધ ક્યારે શાંત પડશે તે પણ જાણવાનું રહ્યું.